盛京時報

今日一大張

光緒卅二年（明治卅九年）創刊

盛京時報社

股票買賣 盛京票莊 奉天加茂町五 祝部鼎二 滿客係員 劉文陞 電(2)五三三七

論說
喚起商業道德

商居四民之一。本屬人生正當執業。初固無可卑視。雖其所經營之商業。因資本與技能關係。顯分高下。然通有無。利民生。原則無所殊異。不特有功於社會。且納稅以裕國家之收入者也。特其中流品太雜。致有登壟斷而網市利者。在昔孟子以賤丈夫斥之。斯商人遂爲一般所鄙夷。其實商人之講道德者。未嘗不爲聖賢所稱許。如鄭弦高以十二牛犒秦師。却敵紓難。彼豈獨非商人耶。足徵商人中良莠不齊。自古已然。降至今日。道德淪亡。自然良者少而莠者多。至於持籌握算。錙銖必較。乃是商人本來面目。蓋經商以牟利爲目的。況國家對於商業。既征其種種稅矣。商人安得不於將本求利之餘。仍取償於顧主。平心而論。物質缺乏。價格提高。豈得盡歸咎於商人也耶。

顧有道德的商人。處近頃時局。亦太苦矣。資財不能外匯。貨物不能內運。想收歛則猶有滯銷之存貨。圖維持則日蝕其血本。除曾經囤積居奇或一度暴利者外。在在皆有可危形勢。而社會人士。輒一例目之曰奸商奸商。以爲商人之肉不足食。吾亦竊爲之呼冤。第辦理配給生活必需品之諸商家。原來已有利可圖。不應從中舞弊。以與人民爲難。其最顯著者。大多數未曾領到此貨。而配給已宣告終了。試思計戶口而行配給。焉有不敷之理。其次則以次貨抵換高貨。若煤則本是短給。而配者盡是石質。米則雜糧粃與穀殼。油則不可必得。人民好容易盼到一次配給。而結果如斯。能無痛恨。推其意以爲非奸商決無此等劣品以相替代。緣國家收買糧食。規定品級綦嚴。煤且分產地品質定價。今所配給者竟出乎意想之外。設非奸商漁利。何至於此。在國家正竭力圖謀圓滑配給。而事實上距圓滑尚不可道里計。由是言之。痛詆奸商。似亦非信口雌黃。實緣商人之不道德無可曲諱也。

按商法有所謂商行爲者。包含至廣。凡爲商人者。必須以道德相維繫否。則莠稂不道德之事。莫過於商人。是以講商學者。首重道德。使商人而無道德。顧客固受其欺朦。久之於自身之商業亦未見其爲利。因不道德之商人。根本不知信義爲何物。信義喪失。其商業未有不失敗者也。矧道德觀念。爲盡人所當具。既自命爲人。即應保守道德。初非僅責諸商人。惟商人尤須注意。旬日前新京擧行商業道德講演會。無非欲商人知維持道德。對於一切不道德之商行爲。自行斂跡。以求合乎商業原則。使之配給物品。則知仰體國家育民之至意。一面顧慮社會渴望之深情。料想商人決非絕對無道德而不可理喩者。苟有人起而提倡道德。大聲疾呼。或亦不無微效歟。

特是今日不道德之商人。均非純粹受過商業教育。得有商業知識。不過乘機取便。借行商名義。以攫取不道德之利益。擾亂社會。比比皆是。國家嚴厲斷禁鴉片。而販毒商人。依然私相買賣。困斷法紀。糧食均歸政府統制。米商乘人民得不到大米文化米之際。高抬價値。私售取利。經發覺而見於報紙者。猶且不絕。其未經發覺者。更不可紀極。雖彼輩非眞正商人。然所行者不得謂非商業。倂爲最不道德的商業。此商之所以爲人所詬病也。惟冀德高望重之人。設法灌輸斯民以道德。不爲世俗口是心非之道德。庶幾商人皆勉爲弦高而恥爲賤丈夫。復安有不知自儆自戒者哉。

日軍展開大包圍陣
進攻汨水潛行移動之敵

【汨水河畔〇〇二十三日電】日軍重信、的野、堤、坂本、石井、花谷、各精銳、知敵第四十、百四十四、二十二各師、不自量力、擬衝日軍右翼背後移動中、二十二日午前、突如向汨水河南岸地區、開始新行動、即石井、坂本、花谷、土谷各部隊、自語口、清江口（長東街東南十五公里）方面開始行動、土谷部隊之一部、攻破白馬廟之敵、以破竹之勢南進、一方重信、的野、堤、等諸部隊、自顏家鋪魚口庵（長樂街南西七八公里）地點進擊、如斯、日軍精銳部隊、於汨水南岸地區、展開大包圍殲滅戰中、

長樂街敵軍需 全入日軍手內

【〇〇廿二日電】十九日上午、日軍松村、平岡、高橋、日高、諸部隊、突入汨水北岸要衝長樂街、一部敵行敵前渡河、殺奔南岸、竪示快速進擊之勢、而被日軍占領之敵野戰病院、負傷敵兵充斥、蓋敵軍爲日軍快速進擊、致負傷者、不及後送、僅在醫院牆上貼出字條曰、『日軍乎、祈照顧負傷者！』據二十日爲日軍俘擄之敵兵談稱、自十日以迄十九日、六百名負傷者、結局、十日間、敵負傷者入長樂街野戰病院、或通過該市、送往後方、概算全戰線負傷者數甚衆、敵不及搬出兵器彈藥及其他軍馬物資糧秣等、倉皇遁走、長樂街爲防衛長沙之第二要衝、尤其過去兩年間、軍需物資、節節積蓄、日軍出敵意外、鹵獲物資、此等子彈藥兵營糧秣及其他、多如山積、物資自十九日突入以來、即歸日軍處理、每日使用五百匹之馬匹與苦力運搬、迄廿二日、尙未處分完了、

【〇〇前線基地廿一日電】曾於十八日拂曉、於新墻河、似雷擊般的敵前登陸、已告一段落、今次之岳南作戰、竟弗見全般敗走之暇、而實行以快速之進攻、僅亘兩日乃完全疑闢於汨水之敵陣、復與斯等南下諸部隊相呼應、深入洞庭湖南面陸海軍共同部隊、遂痛擊致命之彈於敵長沙防衛之一角、

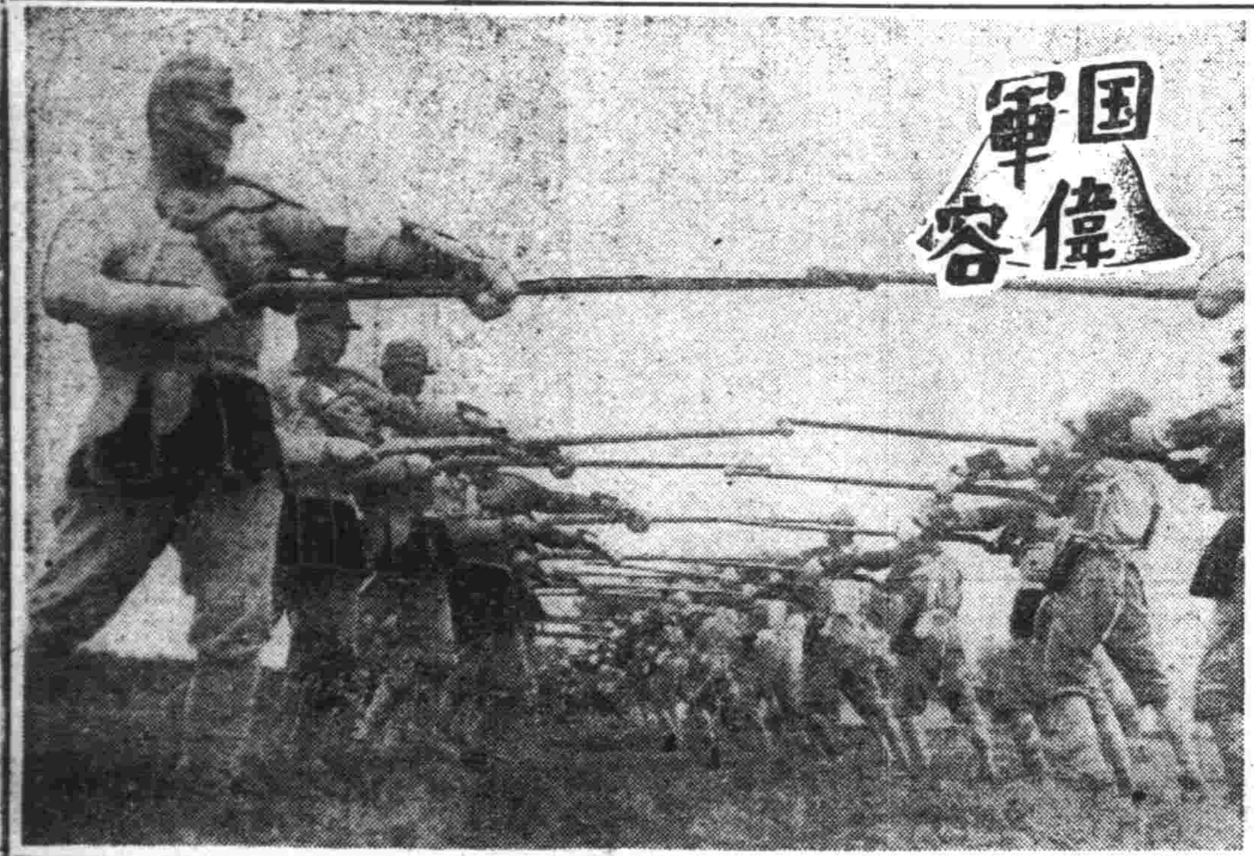

我們的國軍、沒有一時一刻不在猛烈的訓練、看哪！他們正在練習刺槍術、每個兵士、都穿上了防禦衣、聽顯出他們雄糾糾的氣概來、一個個拿着槍吶喊着『殺！殺！』你聽、這該多麼驚人哪、但是你亦該知道、他們在猛烈的訓練、預備和敵人白刃戰哪、我們現在能享到太平之福、這都是他們訓練的成績啊、

日機再炸長沙
永安・金井敵亦被襲

【某某基地〇二十二日電】得絕好爆炸日二十二日午前、對向關王橋東北方地區遁走侵入而來之約五千敵加以反覆爆擊、予以潰滅的打擊、而日軍空機群、午後仍連續數次出動、向敵後方據點長沙、再度急襲、同時對由永安市、金井方面北上之敵密集部隊加以猛爆、而予以大損害、即繼續二十二日午前之爆擊、飛翔澄碧秋空之日軍秋山、光岡、山田、平井、早坂、高橋、吉田、石塚各部隊、以常堂編隊南進、瞬間通過洞庭湖、突入敵第九戰區司令部之所在地長沙上空、不顧敵必死射出之高射砲彈、向市街東北端集結中之約二千之敵密集部隊、投下如雨、亘彈、而使之潰滅、一方對市內軍事施設、投以必中之亘彈、使之起火、全機悠然向某地歸還、而華北相呼應之大坪、是松、涇谷、田中、內藤之空機群、以稀有之大編隊、由經永安市余井方面而北上、向約五千之敵某某基地進發、經永安市余上空、大縱隊敢行果敢之超低空爆擊、更對潰走之敵頭上加以機關槍掃射而收、莫大戰果云、

方日陸海軍航空部隊、連日爆擊敵陣地、或與地上部隊、於密接連絡下、大擧縱橫活躍、而作戰開始以來至廿一日、判明綜合戰果如下、頗呈甚鉅、尙此戰果、依日軍佔領之彈藥貯藏庫並糧秣庫等之戰果、並未含有、然於戰史上、非常輝煌

赫赫、敵遺棄屍体七、一五〇、俘虜八、二六、遠射砲三二山砲二、近擊砲二、重機一八、輕機一二一、小銃一六二、大銃九三二、小槍及槍彈七〇、〇〇〇、迫擊砲彈二、六七三、馬五〇〇四、並有多數武器彈藥被服糧秣各倉庫等、

四邑要衝台山被蕩平

【華南某某前線二十二日電】將青驛河以南地區之敵據點、相繼攻略之坂本、中村、松岡諸部隊、繼續北進二十二日上午六時四十分、突入四邑地區最大之要衝台山、更其一部向某方面繼續行動、擴大戰果中、台山爲人口約二萬美國華僑之出身地、於附近出產鐺金、並爲新寧鐵道之要衝云、

【華南〇〇前線廿三日電】南部廣東省西江右岸地區作戰、極形順利推展、日軍精銳、到處擊碎敗師之戰果、茲誌戰況如次

一、坂田中村、松岡、大倉麾各部隊、冒泥濘與炎熱、隨處展開激戰、二十日正午、進出廣海寨北方八公里、是夜、夜襲旗山北方十二公里附近山地之敵陣、潰滅敵軍、二十一日、包圍擊滅牛山北方四公里高地之敵、二十二日、繼續擴張戰果中、

一、下田、松野尾、黑田諸部隊、二十一日午後、在西江支流青、擔河上流地區、猛攻敵軍、予以大打擊、更於是夜、對於潛行恩平東北方赤水圩、君堂墟附近之水路、擬脫出日本包圍網之戎克群、加以猛攻、制之潰滅、

一、在青擔河左岸地區、制壓敵軍之諸部隊、更向西方進擊、〇〇部隊進出青擔河右岸、壓縮包圍網中、

襲擊直布羅陀艦艇
意新精銳襲擊艦建奇勳

【羅馬廿二日電】在意大利海軍襲擊船隊之參加奇襲直布羅陀港艦艇中、至少似有新銳襲擊艇『梅泗達蘇特』號在內、該艇於七月廿六日攻擊馬耳他島時、始行使用乃意大利海軍苦心造出之新銳兵器、性能詳細不明、而水兵一人操縱水雷、倚當至目的物前時、即發射之、直近於人間水雷也、意大利海軍在發明完成本利器需時十一年之歲月、而對於操縱此艇以赴敵地之敢死隊、在養成上、頗費相當時日與苦心、海軍部、關於襲擊艇之攻擊直布羅陀、廿二日午後言明如左、海軍奇襲部隊、深入敵地成功者、此乃第三次耳、原來本年三月廿六日之攻柯列達島『士達灣』、七月廿六日攻馬耳他島、及此次攻直布羅陀等三回耳、攻擊士達灣、雖未發表一字、但意大利軍佔領柯列達灣水中、發現戎克（巡洋艦）外大型輸船兩隻沉沒、廿日之奇襲、其目標較前次距離基地較遠、困難亦大、場所近於西班牙、敵船喪失四隻、均離西班牙甚近、此攻擊員乃決死而行者、彼免死者全不外幸運耳、

意軍發表詳細情況

【羅馬廿二日電】軍司令部關於意大利海軍之急襲直布羅陀港、特別發表詳報如左、意大利海軍襲擊船隊、廿日深侵入直布羅陀要塞內之斯特倫格斯灣得灣、擊沉一萬噸級油槽船一隻、六百噸級油槽船一隻、滿載彈藥之六千噸級貨物船一隻、並對滿載軍需品之一萬二千噸級貨物船一隻予以甚大損害云、

美貨物船沈沒

【華盛頓二十二日電】美國務省、二十二日發表美政府所有貨物船（巴拿馬國船籍登錄）彬克斯達號於冰洲附近航行中竟行沈沒之旨、但關於沉沒情形 未能 發表云、

全聯會期漸迫
中央本部忙於準備

具現二位制最初之全聯、定於下月十日擧行、而本年度提出本會議之議案、僅爲七件、比較例年、非常綽有餘裕、關於現下主要問題諸問題、亘二日間、充分協議計畫、第一日僅爲國務總理總務長官之施政方針、非本會議協議員可以祖誠發揮意見又最後之二日間分科會、聯議會、並未豫定、以期議案協議之徹底、國外參與者早已由華北新民會通知中央事務總長以下五名出席之旨此外、大政翼贊會亦派人列席、近以會議迫近、中央本部刻正忙於準備云、

滿洲和平使人贊歎
匈牙利公使抵京談話

匈牙利駐滿公使尼古拉、維克・D・達斯氏、二十二日午後八時十五分、乘鴿號快車來京、投宿於大和旅館陳述如次、余承甚加前公使之後任、此次爲捧呈國書來京、滿洲爲余一向所欲來之地也、故茲欣喜非常、余至新京車中飽覽沿途風景及農產物之豐富有若余之故國匈牙利焉、往者盛傳胡匪橫行之滿洲、今日和平之至、余思觀察新京及有興農滿洲之實態使人驚異僑居匈牙利人之哈爾濱、承德、與其他滿洲各地云、

（圖匈牙利公使達斯氏）

荒川次長在京
與我政府首腦會談 交換政治經濟意見

東京之荒川對滿事務局次長、二十三日午後二時、在總務長官室、與武部總務長官、松木次長以下總務廳各處長、民生、治安、興農交通、經濟、司法各部次長等政府首腦會見、關於國內政治、經濟全般諸懸案、交換種種意見、荒川次長詳細說明日本側之意向、午後四時過散會、

認中立法爲礙害
哈爾長官對記者談

【華盛頓廿二日電】自羅斯福大總統編軸艦艇發砲以來、中立法之改正乃至廢止遂成爲話題、而哈爾國務長官、廿二日會見新聞記者、言明政府關於本問題、深加考慮、茲誌其言明如左、政府要求迅速修正或廢止中立法、洵爲得策、而加以何等熟考中、然最近將來、對於議會、關於此是否提出確定的要請、刻尙不能言明、記者團質問更考慮此要請乎、對此、哈爾長官答覆如次、

關連中立法諸問題、凡有角度、加以檢討、關此與議會首領協商、最近將來、是否協商、茲尙不能討論也、更哈爾長官本身、對於是否贊成廢棄中立法之質問、肯定答覆如次、余與大總統、自中立法在一九三五年議會通過當初即加以反對、吾人意想、中立法之構成、雖在確保美國於戰爭外、而亦須思及被捲入戰火也、最後對於會否思及中立法與武器貸與法矛盾乎之質問、避免明答、陳述如左、武器貸與法、基於自衛權者也、美國在自衛上的要求則或必須擴充也、

蘇南部司令官 因敗績被罷免

【紐約廿二日電】據廿二日紐約泰晤士報柏林電訊、曾劍南南部方面軍司令官、以負敗績責任、被當局罷免新任命在斯莫林斯克方面指揮反攻作戰中之柯尼夫將軍爲南部軍司令官、

保王現已啓程 往訪希總統
近將有大動員

【紐約廿二日電】保加利亞國王玻里斯三世、關聯德國對於近東策戰、爲在東部戰線之總統本營、與希特勒總統會談、刻已自蘇菲亞啓程、保加利亞國王之訪問希特勒總統、於決定保加利亞總動員、全國有史以來最大之陸軍動員、各方盛有憶測云、

莫斯科禁止 避難民歸還

【莫斯科廿二日電】莫斯科市當局發令、凡廿二日德蘇開戰以來迄至今日避難他地之市民、在當局未發另項佈告以前、不准歸還莫斯科市、同時且佈云、冒該禁止而歸還之避難民、不發佈食糧票、一方國民軍司令官、亦發令禁止避難民編入國民軍云、

德克總督赴河內

【西貢二十三日電】於本月四日以來、在西貢担當日軍進駐後新事態處理之得克安南總督、二十三日午後乘列車由當地發去河內云、

浙泉鎭之敵 被日軍擊破

【上海二十二日電】於浙江、江西之第三戰區敵軍、因八月下旬日軍果敢之反擊、已完全潰滅、但當九一八紀念日臨近時、又復在連結海杭線西北方新布、塘棲之三角地帶、命第六十二師所屬之敵潛入、開始蠢動、故日軍松尾能勢各部隊、以十八日爲期、一齊開始行動、於浙泉鎭、新市、擊破敵軍、目下急追敗敵中、截至二十日黃昏、所判明之戰果如下、敵遺棄屍體一二三、俘虜五三、鹵獲品輕機三小槍一八、同彈藥其他多數、

南京恐怖事件 日人被刺重傷

【上海廿二日電】廿二日午後三時十五分、通行於南京山西路角中之日本海上保險社員島田伊之助氏（四四）突由背後、有中國人暴漢、以手槍射擊、乃致負重傷、即被送至鼓樓病院、而生命危篤、其兇犯已混入雜中逃走、目下嚴搜中云、

魯南作戰奏凱
敵第四旅希圖脫逃

【山東〇〇前線廿二日電】此次魯南作戰地區博山西方之戰線、雖爲山岳河川之險峻地帶、但勇敢之日軍終完成殲滅之包圍網、時時驅逐敵方山東縱隊新編第四旅軍隊之根據地、敵方仍極力避免與日軍之正面衝突、以分敵潛行之體態、希圖漏出、博西地區作戰第四日之二十一日之戰況如左、

一、廿一日掃蕩包圍圈中東南角之菊地部隊、午前十時、在博山西南一公里之大鶯掌莊擊滅敵主力部隊、一面在南方地區猛進之川窪部隊、則博山西南十七公里之孫峪、擊破敵軍一百五十、

一、自西南進擊之奧中部隊、在博山西南十七公里之上石城、擊破敵軍約百名、其他部隊目下正撤底掃蕩包圍圈內之敵軍云、

希總統與拿破崙（二）
今昔戰略竟爾彷彿相似
利用民族性格較昔優點甚多

德意志希特勒總統與法蘭西皇帝拿破崙一世俱深知遠征蘇聯、殊爲困難、且拿破崙更知悉在十八世紀初葉之時、有瑞典英主查爾斯十二世、企謀遠征俄羅斯、（蘇聯）雖將自波爾的海以迄黑海之南俄地方、蹂躙殆盡、但終未能渡越尼衷河、因之進擊莫斯科一事、徒爲夢想只可作罷、出師數載、毫無功效、知候旋息鼓恰如學師透退、返回本國、戰是之故竟瀕於淪落之域、拿破崙並熟知瑞典大軍進攻俄羅斯之時、係即以編列爲利克大王之英邁睿識與夫其深具兵法戰略之天才、猶且對於打倒俄羅斯之作戰、徒勞無功、得維繼續從事、迫不獲已、除撤師回國而外、別無他途對此前車之鑑、在希特勒總統方面亦有所洞悉、詳知拿破崙遭遇歷史上罕有而極其慘澹之敗北、以致其專制政治家之拿破崙的命脈、竟斷定的交付其引導終至歸於敗亡、並且尤知悉德軍於前次世界大戰時從事俄羅斯之作戰、業幹受有若何之困難竟致以德軍龐大之大兵力、於廣漠無際之大戰場上、苦於用兵、幾無用武之地、關於對蘇作戰之困難、及用兵之不易、則兩雄之所見、又有相同之處也、

即係拿破崙保持較俄羅斯軍約有二倍之優勢、想定敵方兵力總計共有三十萬人、乃將各國混成之軍隊約六十萬人以上、集中於俄國境[illegible]、集結於德蘇國境、以[illegible]一切之兵力、自國境前進、將赤軍悉予殲滅、此於戰略指導上、足可窺悉兩雄又有相同之點也、

然而拿破崙雖以其雄厚之兵力、夜以繼日、轉戰各地但軍紀紊亂、軍法廢弛、竟致其軍隊於不知不覺之間、皆成爲毫無節制紀律之師旅對此希特勒總統則異是、平素最注力於軍紀之振肅及士氣之昂揚、而在戰時、尤有甚焉、所到之處、軍紀嚴肅、秋毫無犯、成日之爲神聖之軍隊、以此相衡、可視爲兩雄之用兵、實屬大相逕庭者也、

查拿破崙之數萬士兵、係僅只爲說其自由愛國、使兵士等之熱血、爲之沸騰、鼓起愛國之至誠、至在希特勒總統方面、則將兵士等實貫注以弗其斯國家觀念徒爲記於胸肺亦即徹底使之勇敢果斷、萬死不辭、爲國家之千年大計抑且爲後世之子孫計、均須犧牲一身、造福於將來、既以爲國、又爲其家、何樂而不爲、關於此點深感兩雄、殊有特別之差異也、

南雄均常行立於群衆之前、當此之時也、悉鼓其如簧之舌、慷慨激昂、熱烈異常之說、使儒夫等亦能興起、效命於疆場之上、如此之雄談怪辯、則兩雄誠屬一致者、此兩雄也、一爲熱血易於沸騰之法蘭西人統率者、一則爲沈重氣度極強之德意志人指導者、惟一則終歸失敗、而全件命於荒島、一則乃飛翔宇內、正在從事於戰爭之中、而於此並演成法蘭西民族與德意志民族之制禦的競爭劇、究屬如何、將爲今昔不同、情勢懸殊、但在成功則無二途也、

又如以其對方觀均爲俄羅斯觀察言之、當拿破崙時代之俄羅斯、係屬絕對之君主專制時代、人民均對其君主盡以忠誠、且樸素節約富於執拗性、而高懐其祖國愛、迨至現在之蘇維埃聯邦共和國則山河未改、人民不殊、雖人種並無少異、但帝政業已消滅、改爲共產主義之國家、其赤軍士卒、對於德意志軍隊之鍛練與夫兵器、究有奇發揮若何之勇氣與其愛國心熱、實屬一大疑問、刻正視爲世界之瞠謎焉、

溯自本年六月二十二日以來、如由其交戰狀態言之、則斯拉夫民族所屬根基穩固意氣頑強、發揮其積極之抵抗、在開戰之初、雖爲攻勢但至現在、則改爲守勢、由此觀之、其精神力與其戰鬥力、及其軍隊之機械化、並且其統帥之用兵、均無以謂爲優於德國方面矣、

當拿破崙之時、俄將巴爾克列特將軍起初係使用退避略、作退却於腹地之作戰、及至此次德蘇之戰、則與前次世界大戰之時相同、於開戰之初、首先演成如火如荼之大激戰、死傷約在一百萬左右、實屬駭人聽聞、只此即可窺悉史達林政權將如何從事其[illegible]、軍隊之[illegible]、以是自開戰之後、德軍已[illegible]攻至列寧格勒近郊、入城之期、諒已在於眉睫、此際蘇軍雖執戈效命、誓死抵抗、但終將無濟於事、雖挽狂瀾於既倒、縱有英美之助、豈奈德軍之兵力與希特勒總統之軍兵如神何、故其前途、不能不感及今昔不同之興趣者也、

啓事

昨廿三日、爲友邦日本秋季皇靈祭、本報半休、敬致祭意、今日刊行一大張、新讀者鑒諒

盛京時報社啓

謹告

通化省業工品配給組合 通化省產業株式會社

業工品（草袋、草簾、繩）需要者各位殿

調查康德九年度業工品需要之件

此次本組合對於本配給區域內之需要業工品者依於本品統制配給之趣旨而開始調查明康德九年度之需要數量基此而實施預定之配給計畫倘希各需要者依左記各項提出所需要數量之報告

記

一、報告截止日期 康德八年九月末日 但至截止日期仍未提出報告者則礙難依據配給計畫配給之

二、申報地點 住所 通化街龍泉區九ノ一九 氏名 通化省產業株式會社 電話 八六八番

三、調查地域 通化省內全部

接兌營業聲明

茲有奉天市北關區小北街三段八二號敎孚針織廠經理吳釋春因有他就商妥各股東情願將該廠全部機械鋪墊以及各方面許可權利等項出兌與徐价亷名下繼承營業更名爲敎孚新記針織工廠今後該廠營業無論盈虧與出兌人脫離一切關係至該廠在出兌以前所有各處往來担保等項由出兌人負責與接兌人毫無關係除據情立契各執一紙外特此登報聲明

出兌人 吳釋春 接兌人 徐价亷

徵求租房

啓者敝會社現欲租用事務所及住宅之房屋地點鐵西區最爲適宜欲出租者希向左記通知是荷

小西區小西街四段卅五號

滿洲白石商事株式會社

電話二ー一〇九二號

緊要聲明

坐落奉天市瀋陽區一心街參段拾貳號宅地及全部家屋經奉天區法院執行發給證字第壹玖陸號證書歸敝所有現因移交洽談未結蘇毓芳對本產業無處分權誠恐外人被其欺騙再由伊手接買或抵押特此聲明無效

聲明人 洪敬民

讓渡受工廠緊要啓事

出兌人新昌工廠 茲因兩意一致情願將全部機械什器等讓渡與新昌工廠正記自行管業俟後勿論發生任何事故及營業盈虧與敝號無關係以往之担保等事同時亦失去效力除立有字據外特此登報聲明

奉天小北街一段十九號 新昌工廠 代表者 王殿卿

接兌人新昌工廠正記今接兌新昌工廠機械什器等自接兌日起從新營業自行經理關於一切業務概與前號無涉惟舊時之貸借擔保等事盡歸舊負債人新昌工廠王殿卿自行辦理敝號概不負責恐未週知特此聲明

奉天小北街一段十九號 新昌工廠正記 代表者 孫學蒲

尋人

杜穆氏白短髮七十四歲青袍青褲青鞋於舊曆七月十五日迷途走失有知下落送確信者酬謝五拾元若送回必有相當多謝

奉天市北關區大北街二段六五號

仁濟醫社啓

緊要聲明

啓者本號前任經理莊新甫因病告退茲經乃任唐廷昌經理櫃中一切事務特此鄭重聲明

大西門裡 榮豐客棧啓

律師飯島滿次受任常年法律顧問 啓事

茲受任張級三聘任爲常年法律顧問嗣後對於該君之生命財產名譽及一切權益倘遇侵害情事本律師依法負保障之責特此聲明

律師 飯島滿次

事務所 奉天市大和區八幡町一ノ二 電話（三）四〇一六

急告舊汽車出賣

茲有舊七年福特汽車二台八年雪佛蘭一台國產一台係由官廳倒下擬於本月二十五日拍賣如願購者請至期到朝陽鎭新東公司院內面議

九月十七日 賣車主 郝雲廷啓

看護婦募集

一、看護婦 助產士 有免許証者

一、年齡 二十才以上有經驗三年以上者

一、身體 强健

一、待遇 優厚 宿舍免費

右希望者速將履歷書及像片送付本社即可

康德八年九月

營口市綏定區益民街三七

營口紡織株式會社

技術社員募集

一、募集技術工

電氣工、軌道工、外線工、鍛冶工、鑄物工、仕上工、鉋工、旋盤工、木工、捲線工、檢車工、機械工、雜役夫

二、截止日期 九月三十日

三、詮衡月日 十月一日（新京以外居住者另行通知之）

四、提出書類 履歷書、身體檢查證、像片

右希望者請向本社人事係報名可也

新京特別市豐樂胡同一〇一番地

新京交通株式會社

新高香蕉糖

少爺・小姐們的伴侶 新高香蕉糖

新高駱駝

讀書・運動・散步等 莫忘攜帶 與愛用

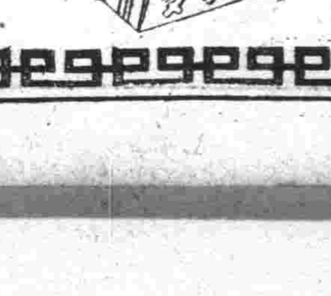

專治小兒氣卵

奉天市小西城門南電車道路西

▲明遠堂藥房發行▼

◎專貼 小兒氣卵 偏墜雙墜 大人疝氣 小腸串氣

（藥名）延春補天膏

（電話）2-6041

◎定價●特張八元●大張四元●小張二元

◎外埠函購請由郵局掛號匯款每張加郵費二角

用法簡便詳載說明書 ◎獨家經售並無代理

林軒眼病醫室

奉天市小西邊門外市公署路南老爺廟院內 林軒眼病診療室

（主治）男婦老幼・內外兩障・諸般眼病・砂眼・膿眼・淋毒・八目・梅毒攻目・眼漏・眼疳・偏正頭痛・疹攻目・自飛黑花・瞳人散縮・瞳人変色・瞳人反背・雀目・高風・腎虛眼病

外埠函詢請將年齡性別患病日期寫明並附郵票四分本醫舖時答覆

緊要聲明

敝啓者敝號經趙聘驤（北城）及王之屏（掛名）內事已被解退與澤張世鴻鄭士成鄭維民等名章均由趙王二君保管在其未被辭退以前如有私用右記社員名章與第三者締結法律行爲之時敝號當然不能承認自登報之日起凡與敝號有締結法律行爲之各家務希於兩個禮拜以內來敝號接洽以便處理否則絕不負責特此聲明幸勿誤爲要

開原驛前昌街二十一番地

泰成興合名會社社員 張世鴻 張澤儒 鄭士成 鄭維民 謹啓

康德八年九月二十日

NTN

ボールローラースラストベアリング

總代理店 利達洋行

奉天市大和區千代田通33号 電話(3)3328・6443・8180・2546

支店・新京特別市興安大路321 電話(2)6359番

擴充鐵鋼生產
本溪湖鎔鑛爐已竣工
特在京舉開準備協議會議

開擴充滿洲之鐵鋼生產力而爲第一次產業開發計畫之計畫部門、經本溪湖煤鐵公司之手、於本溪湖宮原建設中之鑛爐一基、近已工竣、故政府以及關係機關、正關於運轉進行準備中、而原料用煤之搬辦及其他諸問題亦見解決、故定於本月中旬、舉行入火式而開始操業、是以政府、於二十二日午後二時、在日滿軍人會館、關此舉開協議會、由陸海軍關係者、以及政府側松木總務廳次長（總務長官代理）、古海經濟部次長、北野同部鑛山司長、關係會社側島岡本溪湖煤鐵理事長、島山同社常務理事、山川日滿商事理事長、松村滿炭理事長、冲森滿鐵支社次長、荒賀撫順炭礦採炭局長、久保田昭和製鋼所理事長等出席、先由松木次長、陸海軍關係者致詞後、繼有古海經濟部次長如別項之致詞、更由島岡本溪湖理事長披瀝『第一次產業開發五年計畫遂行結果、關於宮原之鎔鑛爐完成、已決定由各方面協力而入火、洵爲可感謝者、故社員願一同深加一層奮勵努力、而向低磷銑及普通銑鐵之增產邁進』之熱烈決意、最後遂行種種協議懇談、午後四時散會

（圖即協議會　第七爲本溪湖島岡理事長）

古海次長致辭

本溪湖煤鐵公司新設鎔鑛爐入火協議會上、古海經濟部次長致詞如左

前此爲資鐵鋼增產起行入火之昭和製鋼所之鑛爐一基、爾後雖由於時局之推移、遭遇種種困難、惟得軍官民一致協力、大体續行順利操業、而對首銑鐵之輸出、亦大体可以此分確保、而當最近國際情勢益加緊迫之時、謀我滿洲國低磷銑之增產、乃謀滿洲國官民之重大實務、書政府於第一次產業開發五個年計畫止、便已著眼於斯種事態而有所準備、爲謀本溪湖煤鐵公司之銑鐵增產、計畫於宮原建設礦爐、其中一基業已竣工、關於所需之煤又得華北側之協力、故決定以本年十月中旬之遂行入火、遂行低磷銑之確保並普通銑鐵之增產、本年度由於昭和製鋼所礦爐之入火、關於煤之努力輸送等、頗勞各方面協力、因本溪湖煤鐵公司宮原鑛爐之入火、希望更加一段協力、並鑑於目下時局、復願各位奮勵

爲期貫徹使命 唯有盡力奉公
島岡理事長對記者談

當關於本溪湖煤鐵公司新設鎔鑛爐入火口協議會終了後、島岡本溪湖煤鐵理事長會見記者團、所談如左、

前此基於第一次五年計畫建設中之本社宮原鎔鑛爐、爾來克服種種困難今已竣工、將再定舉行入火式、此當目下時局、誠爲不勝欣喜者、而入火式、擬於下月十五日前後舉行、而此次能決定入火、並非只以本社之力所成、乃蒙軍政府煤鐵會社以及關係機關之一致協力所賜、尤其原料煤、得華北側積極的援助、而增送華煤、實應感謝、而爲期鎔鑛爐之圓滑運轉、原料煤之確保乃最重大事、故本社亦與鐵鋼併行、向煤之增產邁進、同時又對他諸煤鑛會社之煤增產、加以莫大期待、藍懷有今後舉全社向鐵鋼增產邁進、以酬各方面期待之覺悟、滿洲國由資源上觀之、天惠以豐富之鐵鑛與煤、按地域條件、余以爲乃最適地、故滿洲國鐵鋼業之前進實爲洋洋可觀耳、故該資源之開發、乃課與我等鐵鋼業之大使命、而爲期此使命貫徹、惟有爲國家竭力奉公云

鎔鑛爐入火在即
原料煤期望增產

【新京專電】擬以來月中旬入火開始運轉之本溪湖煤鐵宮原鎔鑛爐一基、乃據包含於第一國策五年計劃中之本溪湖煤鐵第一期鐵礦增產計畫所遂行者、故對於滿洲國鐵鋼增產、頗有加以新威力之期待、即滿洲國之鐵鋼增產計畫、不顧諸種困難、以今春昭和製鋼所之新設二基鎔鑛爐基入火、示鐵鋼之飛躍的增產、今於本溪湖宮原建設中之礦爐又復完成、其謀本溪湖特有低磷銑之確保並普通銑鐵之增產、乃資國內諸產業之發展、已不待言、而於日滿華一體產業開發計畫並高度國防國家建設上、更招來一大寄與、頗値注目、而關於此次之入火、特別令關係者、注意者爲如何獲得原料煤之問題、而前此當昭和製鋼所新設鎔鑛爐之際、蒙華北側積極的協力輸入華北煤、此次宮原鎔鑛爐入火、於國內煤之增產、固不待言、更謀輸入華北煤以期原料煤之萬全確保、是以可藉此謀與日本側及華北側之密切一元化、而其現日滿華產業建設一體化、其一意義頗爲重大云、

〝寫眞說明〞

滿洲國厚生生活研究會、謂傳授多季貯藏蔬菜妙法、以爲解消、多之厨子『蔬菜之貯藏與鹹菜之淹法』近已製成兩千冊、而向各方面配佈、該書爲四六版、全書四十四頁、內容計有貯藏量、貯藏法以及品種貯藏法、冷凉貯藏法並日本鹹菜之澤淹、奈良漬、粕漬、福神漬乃至朝鮮、滿洲漬等、網羅無遺、堪謂爲蔬菜貯藏與鹹菜之指南云、（圖即貯藏庫）

戲園旅行闖山

（北鎮）縣安慶舞台主陳少蘭君、爲期鍛練一般作劇者、體質康健起見、特於日前和率全体藝員、旅行醫巫閭山瀏覽一切風景勝蹟、當日歸來矣、茲又由奉邀到文武老生、坤名伶人小麻子紅、孫文淑、孫蘭亭等、素孄許觀、作派工穩、諒登日登台、定有一番堪觀云

市青少年統監部 特殊隊實施訓練

市青少年統監部、二十日午後三時、在本部開關於特殊隊訓練實施會議、關於如次諸端

一、通信隊一、野營隊一、航空隊一、晉樂隊一、自動車隊一、防衛隊一、乘馬隊一、靈路隊

分別決定指導方針、而對於建國杖、体育、武道、亦各編成特殊隊、

「感謝盡瘁國調官民 來月舉開紀念展覽」

康德七年十月一日、爲我國最初之國勢調查、其間國民皆能克盡其責、顯揚滿洲高度之文化於世界、此實堪稱永久紀念之一日、本年十月一日爲滿一週年紀念日、對此當局爲期對國勢調查事業盡瘁之官民有所感謝、及普及統計思想、涵養科學知識、促進文化向上起見、乃由臨時國勢調查事務局國務院弘報處等主辦後援之下於十月一日二日間、假新京特別市寶山百貨店七樓舉行、臨時國勢調查一週年紀念展覽會、茲將其出品列下

△統計圖

一、人口
縣旗別人口密度
縣旗別男女比率
民族別人口
年齡構成
各國人口順位
各國年齡構成
列國婚姻生死亡率
日本死因統計
列國大都市人口
列國人口增加率
列國人口密度
在滿日本人

二、氣象
列國都市氣溫

三、財政
稅收入

四、經濟
物價指數

五、產業
滿洲之農業生產量

六、開拓
開拓團入植圖

七、貿易
輸出
輸入

八、民生
列國之初等教育

九、交通
世界之鐵道
世界之船舶

十、通信
世界無線電聽取者

十一、其他
滿洲國之柔體
荷印
安南
列國之國防資源
列國之國富
工人出入國數
世界生計調查之結果

△統計模型
色紙油工
餘命表模型

△統制機械
集計器　一
檢孔器　一
計算器　三

△其他
自申告書至集計之過程說明
調查員徽章
紀念章
傳單
佈告
各國國勢調查施行國數

標準數字、推爲統計重要性之漫畫、又紀念日之前晚七時卅分起廿分間（九月卅日）先有王國勢調查事務局長之放送講演隨日爲國勢調查後之我國人口觀云、

劇團協會 舉開座談會

滿洲劇團協會、自誕生以來、其第一次座談會業於廿一日午後一時、假紀念公會堂舉行、出席者協會側有藤川事務局長以下于、天野兩職員、劇團側滿系有新京文藝話劇團大陸歌劇團研究會、銀青劇團（大同劇團因赴吉林公演缺席）日系有新京放送劇團、滿鐵新進劇、滿炭演劇研究會、鮮系劇團滿洲等共代表二十餘名、討論關於演劇週間及演劇展覽會事宜、及今後各劇團間之聯絡、與協會方面之予以協力並計畫確立演藝俱樂部、及網羅各劇團脚本家、組織脚本編纂委員會、以解決脚本飢饉、迄三時半許始告散會、再對此座談會、預定每月舉開一次云、

優良兒童旅行參觀畢 在京舉行解散

本報主辦之全國優良兒童參觀團一行、於見學新京市後、廿二日上午九時、金田團長以下男生王玉女生許亞關等二十八人、自新京首途、十二時抵吉林市、遂即乘觀光巴斯、參觀小豐滿堰堤、汪洋水海、蜿蜒巨壩、天賦人工、嘆觀止矣、繼赴江岸、參觀吉林名物之魚鷹捕魚、一隊隊乃、群鳥亂飛、銜鯿出水漁父微笑、直至下午五時許、始登車歸京、廿三日晨九時、遂在康德總局大聽堂舉行解散式云、

省公署庶務科 籌建職員住宅

當此住宅萬難之際、奉天省公署庶務當局、爲解決署內獨身者之住宅難計、現已選定奉天市朝日區朝日街三段、起始建築獨身宿舍矣、此建物內、凡食堂浴室暖氣娛樂室等、設備莫不應有盡有、預定十一月中旬即可竣工、現正徵求志望住宿者云

激勵增煤 表彰優良工

政府爲謀石炭之增產會指定六、七八、三個月、爲炭礦增產期使全滿各炭礦努力採炭以副國策、新京石炭協議會、爲對此等獻身增產之工人與協勞鼓勵起見、擬於十月二十日、在國務院、舉開優良工人表彰式、其人數滿炭一二〇名滿鐵七〇名本溪十五名東邊道十五名舒蘭十名營城子五名牛心台五名雞西五名琿春五名裕東五名共二百二十五名屆時將對之贈與紀念品或使參觀國都等目下該協議會正在計畫中云

觀摩友邦體育 派員東渡參觀

民生部厚生司、鑑於體育與厚生關係之密切、爲實地研究觀摩起見、對於友邦日本舉開之第十二回明治神宮國民體育大會、特派遣觀察班、由民生部厚生司體育科新谷彌平爲班長、以下由第五回學校體育衛生中央講習會出身者選八人、其中日系六名滿系二名、預定由十月廿四日出發、迄十一月九日之二十日間、視察先進國友邦之體育、並該一行、除滿系二名定期歸國外、其他六名日系人員、暫入東京國立體育研究所、從事短期之研究、預定十一月十八日歸國云、

大煙土三百兩 被警識破人貨併獲

小西街五段四號、住戶何玉坤、年六十三歲、原籍錦州省錦縣西關人、素以販賣私煙土爲生、今已二十餘年矣、每年由熱河省方面、大量私運來奉販賣、獲利頗多不料事被奉日警察署司法刑事魏金珍、何浩然、孫秀濟王家福、李恃濟所偵、竟不眠不休、努力偵查、終於月之廿一日、午后十時許、在該犯自宅、將其逮捕、並搜出私煙土三百兩、價約七千餘圓、目下該署正審問中云

識字讀書週間
全國一齊擴大實施

民生部當局、爲圖掃除文盲提高文化、涵養優秀國民、藉資把握健全思想爲目的、故該部擬定十月七日起始、至十三日止、舉行識字讀書週間、以襄成全國國民向學之機運、仍於此識字時期中、在市內各所圖書館厚生館國民學校協和會教育會館各場所、實際指導一般民衆讀書識字之方法、今對實施事項與其概要詳列於左

1、由國民學校學生、民衆講習所、及青少年訓練所、轉使文盲者明白識字之必要、說明識字方法

2、調查平素對於識字事業有功勞者而由省長表彰之

3、識字期間內施行圖書館之免費入場

4、配布宣傳印刷物

5、優良圖書之推薦及介紹、

6、開辦講演會展覽會等、說明識字讀書之必要、且對時局使其有深刻之認識

7、此外當地對於當地民衆在生活上、能痛感識字有必要性、及讀書有性趣之方策、須充分考慮

8、關於國民學校學生之識字及讀書作文之募集由國民學校所募集之作文中選定優秀作文、日滿蒙文各三篇以內、於十一月十五日以前送部、對於優秀作品由作文品、由本部選定全國之優秀作文日滿蒙文各數點、對於當選者授與賞狀、並對於當選者所屬之學校授與獎狀、本部將當選作文適宜發表之

9、無線電放送計劃、新京於週內、預定實施全滿放送、而在放送局所在之地地方亦應適宜計劃云、

粵南萬里行
東亞新聞大會記者紀行（41）
滿洲記者團副團長 本報編輯局次長 李雅森

羅大場鎮到市政府、那炸毀又修復的三層宮殿式大廈、竟孤獨地立在曠野之中、好像中國當初的計劃、是打算發開租界、要在這一帶自求發展、藉吳淞水利、以爭奪英美的貿易市場、我們祇從外面看了看車就一下子開到了『敗局之庭』、這是從前一個楊姓的私人花園、滿栽着珍異的林木、玲瓏的山石划舟於河上、那河是極其曲折雅緻、雖美麗、恐怕我們國內也沒有價線的一個、

觀光了四小時、我們憂一肚子新鮮空氣回了旅館、平稗金社長臺們晚餐、到法租界一條繁華的街上、一個打點給我、滬戰時、一架受了傷的中國飛機、遺落一枚最大的炸彈、炸死兩千多中國人、這街上滿是死屍與鮮血、我認識這就是寶鳥場的外側、上次登十四樓吃英發的國際飯店附近、

很意外、滿映谷小姐忽然從揚子公司搬進我們這旅舍、他鄉遇故人、還給旅人不少快愉、她離國也快兩月了、隨東寶來拍〝蘇州之夜〞到滬已經一個月、回去頂少還需要兩月、一個隻身幼弱的女孩子、從日本輾轉到此、整天跟語言不通的夥伴在一起、她說這日子苦悶極了、看見了我們給她好些興奮、越巧越巧、第三天李香蘭偏偏也趕到了〝新亞〞、但我們畢竟是要走的了、

六五、上海漫畫

人擠人、車擠車、喧囂、絢爛！白天到晚上、霓虹燈照紅了天上的雲、像火災、

小巷口有人攔住你、『要不要、先生、性書？豔人的照片？』小巷口又有人攔住你、『領你看、先生男與女！女與女！』老板娘領淌白（野鼓）、盪樂場一片連續的嘩笑與粉香、淌白們緊滿於各角落、熱狂地追逐、狩獵、

別來一月半、南京路與靜多利亞路、一直地噴嚨下來、幹什麼都方便、買什麼都便宜、

但法幣在狂跌、物價在狂漲、比來時高三分之一、比半年前高兩倍了、

財閥們翻一翻大肚子、『屯什麼貨？買什麼貨？貨價就隨這肚子翻一翻一噸七八百變洋、』

民衆在顫動下、地震似地眩暈

商店掛滿了旗或紙『折扣』『減價』『犧牲血本』老闆的手却在算盤上不停地撥弄

新『淌白』飛進鴇娘的手心來法幣二三百（核我國幣百元餘）出賣兩三年每夜去扯男人的袖子『去吧、先生！』

英國人警察祇住行人在搜手槍、虹口又傳來槍聲、友邦軍人憲兵、警察不一定什麼祇見了藍衣社於是租界的通路封鎖兩三天、

每天有這聲音、每天報上有這消息、流氓充斥於上海街、標出了暗殺的官價從五十塊起碼、因人而貴賤他們去替人發洩公怨或私仇—利！利的忠實的信徒代表了中國人性最大的醜惡！

行人在街上帽子被搶跑了、行人在夜裏衣服被剝去、

繁僻地帶喜歡出現餓死的屍骸、

南京路、女人手托著食物、被人奪去吃了、

洋車爭匯、分擔了旅行者的提包四散、印度警察在繁鬧地間賤、

福州路文化街、

書報雜大泛濫起來、質量都在低下、調的是濫的、新的是幾本雜誌和叢集、新刊的文學集子頁攤了、文人住了上海、又從滬川重慶、屯聚到香港、剩下的文化之城生頓了、禮拜六派在蠢動、

話劇每天在登台、一個劇團演兩個月、明星們有服就現身台上、編導滴着汗、演員貫注了精神、技術在節節地昇騰這裡才是藝術最高的力與美的凝結、

電影、在拿錢的重拽下、顯然沉沉地墮下去—偵探、古裝、丑劇、低級小說……天幸、『民間故事』到底翻了香頭、

急馳在縱橫的路上、無軌導電車與兩層的巴斯、一輛又一輛、油光的路、錯亂的輪子、夾縫中黃包車並坐兩個女人在鑽出鑽入、報販在人群裡喊叫、兩派互鬪的報紙同握在一隻手裡、

無數的舢板在往來滑航、靜靜的蘇州河水輸開兩個世界恬靜的虹口、喧嘩的租界

六六、轉回家

滑濯又四天、閒暇中我們提出上海許多特異的稜角、祇是輕輕地撲了、談不到認識、那是最深難微妙的今日世界的縮圖、

九日、從幾隻手槍中間、我們走進了新被炸毀的中華日報社、那灰燼很悽慘、炸燬的是不曾傷人、他們爲的勇氣人仍舊這三層樓頂裏上裏祇剩了幾間還可用的屋子從下層的印刷機旁邊發火焰一直燒透了目下正動工修繕、據說半年後可以恢復舊觀、同情他們的浩劫、讚美他們的精神、我們捐出三百塊錢、給總經理古畋今先生轉同業者的慰問之誼、

早該換了、十日是我們回家的日子、早早地起來、忙吃了飯、剛拾起提包、船啓旋又改了鐘點、從最九時移到午後三點、換吧、還有六小時、到大連就必須晚一天是上海留人呢、還是黑道日子太多？

蘇州寒山寺正殿

天氣豫報

地方　奉天
西南風
陰似有雨
（廿三日正午）
最高　二二度四
最低　一三度五

各地氣溫
（二十三日正午）

奉天	二〇度	陰
新京	二一度	陰
大連	二二度	陰
哈爾濱	一五度	雨
齊齊哈爾	二〇度	陰
海拉爾	一六度	微陰
黑河	一九度	晴
牡丹江	二〇度	晴
延吉	二〇度	快晴
承德	二二度	晴
通化	二一度	晴
安東	｜	｜
錦縣	｜	｜
通遼	一六度	陰
張家口	一六度	陰
天津	二四度	快晴
上海	二二度	雨
東京	二三度	晴

滿映近作
園林春色
蘋菓園裡的一段風流夢
明知她一定是愛我
可是她却愛了別人
由這無形的痛苦
演出了這可歌可泣的事！
周曉波 導演
孟虹　杜撰　侯志昂　主演
廿六日至廿九日　連演四天
亞洲　天樂

◎操勞過度時之 眩暈・偏頭痛
◎睡眠不足者之 頭痛・頭重
◎旅行及其他熱鬧場中之 眩暈等
對此頭痛眩暈之時、請服奏効迅速而作用持久之最新頭痛藥片舒服靈。

【包裝】四片　八片　二〇片　五〇片　一〇〇片

各大藥房均有經售

舒ソ服ホ靈リン

總發行　株式會社 武田長兵衛商店　日本大阪市東區道修町
滿洲總發行　滿洲武田藥品株式會社　奉天市大和區春日町

41(5)128

加里雷
中貞夫作・史明譯・
精裝 1.40　平裝 0.90
現已出版

人傑叢書1、地球在轉着、現在這是盡人皆知的了。然而、在「地動說」前、竟有多少學者、爲「地動說」而受苦受難了呢？加里雷、這一位中世的意大利的科學家、爲齊追求真理、實是經過了血和淚的一生。他寧肯犧牲了自由、卻不想馬虎了真理。內容文筆非常流麗、少年讀來亦可理解。現代是要求「技術」的世代了。青少年是要看一看這位偉大的人傑怎樣作科學、來學習他的人生態度的。

快讀文庫

「快讀文庫」廣大地網羅國內文人執筆、內容爲文藝、哲學、宗教、社會、科學、娛樂等、讀來非常省力、買來非常省錢、存下非常有益。書雖小而賤、文卻高且貴。青少年宜讀。壯老年宜讀。

-1- 小說　前夜　杜文作　史明譯　¥.15
-2- 隨筆　述思　汪精衛作　易案人譯　¥.15
-3- 電影　好萊塢的內幕　胡沙譯　¥.18
-4- 戲曲　蛇蝎美人　小松譯　¥.15
-5- 雜文　談　古丁作　¥.12
-6- 小說　影　芥川龍之介作　光天譯　¥.18
-7- 小傳　托爾斯泰的藝術生涯　田寧　¥.25
-8- 紀行　旅情　山丁作　¥.15
-9- 隨筆　敗都巴黎的女人　井上勇作　唐語譯　¥.15
-10- 隨筆　萬壽山和頤和園　非斯作　¥.12

電　先睹爲　擊　人人必　出　大好趣　版　智識寶

藝文書房刊行各種叢書

駱駝文學叢書　刊印國內名家的小說、詩歌、戲曲、隨筆、雜文等、集結滿洲藝文之精粹。
現代世界文學叢書　分爲日本、德國、北歐、法國、英美、俄國等編、全書六卷、均爲現代文學之傑作。
人傑叢書　偉人傳記、現已出刊者、有「加里雷」、續刊「菊里夫人」「拿破侖」等。
生活叢書　指導人類的物質和精神生活的論述有「美滿的夫妻」「人生論」「戀愛的道德」「處女的心」等。
少年群書　童話寓言等少年讀物、我國向稱缺之、近刊童話「風大哥」「獅子的眼鏡」「老鯛魚的故事」等。
學生文庫　予定刊行「學生與讀書」（辛嘉作）「學生與社會」（古丁譯）「學生與文學」（爵青譯）

近刊預告

菊里夫人傳　人傑叢書2　E・菊里作　爵青譯
美滿的夫妻　生活叢書1　高田義一郎作　史明譯
學生與讀書　學生文庫1　辛嘉作
譯叢　短篇小說譯叢　古丁等譯
人和人們　小說集　小松作
歐陽家的人們　小說集　爵青作
救急與防護　家庭醫療叢書　馬尹明作

藝文書房創辦小言

我國建國、已經十年；回顧這十年的期間裏、「物的建設」無不突飛猛晉、長足發展；唯獨「心的建設」雖經識者大聲呼籲、力圖推進、但是因積極意想的空虛和進取精神的貧困、爲齊期待其成果的雄壯和絢爛、實須更敏明的透視和更堅性的苦幹。

今春政府公布「藝文要綱」、實乃國家建設藝文之真誠實意的表現、亦屬民間發揮底力之千載一遇的機緣。即以文藝一端觀之、作者尚未將寫書職業化、讀者尚未將讀書生活化、居間其中的出版業者、爲如斯作者和讀者所限制、勢必各求方法、以至不足。而仍致力本地文化、竭力唱導、同人等對於出版先驅、書肆商人、庶此獻是絕大的歡意和無上的讚意。然而、出版實是一國文化的準繩、圖書誠乃國民教養的寶庫、爲齊使令作者職業化、讀者生活化、作者和讀者同須齊負自勵、而出版業者亦應負實自興；同人等深願先驅前人的導誘掖、分任此責；藝文建設、當可恃也。

此次、同人等貞本素志、免爲小商、創辦「藝文書房」刊印本地圖書、本是讀書人、前非買賣人；「錢」少、「物」缺、「人」缺、究竟做到甚麼地步、得到甚麼回答、如臨淵履冰、忐忑不已、懇國之能否實現萬一、夢想之是否歸於畫餅、倘賴海內文豪、城鄉士人、羣力贊助、百方聲援、勿使「錢」少、「物」缺、「人」缺、也敢願想像一見碩果、半點小成的。

康德八年九月

本社高價收買舊書

※本社約於九月下旬設販賣部※

招募職員：要市內舖保二名，願就者，希將自傳履歷書，照片二分寄來。

合資會社 藝文書房
新京東長春大街一一七
振替新京四一二一
電話②三九二九

遼東三老（續）

盧生

四、三老詩內容的檢討

文學是人格的反映。古人所謂「文如其人」。又說「言爲心聲」。說的確是顛撲不破的至理名言。假使一個人滿肚子功名利祿。一腦門子銅臭薰人。那末在他的作品中。無論他怎樣的僞裝清高。自命風雅。於不知不覺間。狐狸尾巴終久是要顯露出來的。所以文過飾非言不顧行的人。儘管他文學的調子唱的怎樣高。終難逃識者的明眼。像唐朝的沈佺期宋之問。不都是很好的例子麼？古人所謂文人無行。也就是指這種人而說的。

然而文人果眞都是無行嗎？却又不然。無行的固然不能說沒有。但總是少數中的少數。如本篇中所論的遼東三老雖然也都是一般人所謂的文人。但這幾位老先生的品行操守。則的確可以當得『清高』二字而無愧。一個人的道德思想既然超軼拔俗。那末發爲文章自然也就誠摯動人了。譬如我們讀陶淵明的詩。每覺得如坐春風。如臨秋水。更彷彿在盛夏溽暑的季節裏。置身在水際荷深的旁邊。足以撲去俗塵三斗。於不知不覺之中。自然被他那偉大的人格清高的思想所感化。文學的魅力。在這種場合。可謂十足的表露出來。三老的著作。除去李鐵君的原易春秋通義和尙史以外（按李氏尙史。起於五帝。迄於嬴秦。都凡九十萬言。前人多謂勝於馬驌繹史。民國十五年。奉天省長王永江氏曾刊行之。惜當時所印無多。今已不易得矣）。陳戴馬三先生。則皆僅以詩文傳世。可惜當時刊佈無多。流傳不廣所以到現在僅二百年。而三老的專集。已稀罕難以搜求。八旗詩家或北京書肆。雖容有收藏者。然索價奇昂。亦非吾儕窮措大所敢問津。祇好於選集中。就所選者。略窺梗概然祇此一滴水。大海之味亦從此可知了。（金靜菴氏遼東文獻徵略謂吾邑袁闓老裡得三老專集。嘗欲刊行之。可惜迄今未果。亦一憾事。）

三老之詩雖各有面目。然古奧刻峭。超然遠邁。毫無塵俗之氣。襟其氣度。這是殊途同歸的。茲各擷錄數首於左略爲介紹以後再分別論列其內容。

江南

江水是綠水。久已沉羽毛。江水是江水。我豈無舞翮。中流雙鴛鴦。波影淩亂。鷺鷥且莫飛。我有好針線。縛在合歡被。與汝日相見。

項王祠　前人

白蛇斷。烏騅窮。海內莫敵陰陵公。百二小兒歌沛中。霸氣消沒一戶空。眼中成敗爭即判。大王叱咤終英雄。楚猿沉沉霸圖宮。千秋伏臘猶鼓鍾。攜觴叫嘯寶劍血。草木慘澹餘威風。乾坤失道丈夫淚。大江日落寒濤東。

閨怨雜感賦　前人

畢竟家何處。而云北是歸。高城殘照下萬里一行飛。風急毋相亂。沙寒定有依。贈人方失序。綠汝淚沾衣。

詠懷　陳景元

高閣臨清地。明月當天心。萬有坐消歇。可以鳴幽琴。上絃來孤鶴。下絃起龍吟。夜靜天地清。指中出正音。不惜擾緩舌。持此感人深。

山夜　前人

登眺忘疲苶。歸來約四更。人依山鬼宿。星代月華明。入寂無音且。觀心一死生。野溪流不斷。風定夜驚清。

鄴牧馬場　戴亨

隨堆千里道。極目望茫茫。草木窮寒蘆。風雪慘太荒。地隣箕子國。居近管公鄉。有客懷甯士。魂驚牧馬場。

解胡家驛舖　前人

豫邊胡家堡。行人莫不聞。地滷常帶雨。山癘不生雲。草滑地蛇穴。風腥過虎群。往來經此地。躑躅畏斜曛。

再游西山醫者　馬長海

山路逶邐入本寅。十年重訪枕煙霞。問名擎眼看遙鬢。留客呼兒挈酒瓶。雲似客閒朝出岫。鶴如人立夜聽經。先生不與寰中事。長嘯一聲天地青。

讀陶詩　前人

處士胸中別有春。田園聊託寫人眞。義熙尙有關心事。豈便羲皇以上人。

三老之詩流傳最廣的首屬李鐵君。文學造詣。也當首推李氏。其他三家。則稍有遜色。當時批評他們幾人作品的很多。現在節錄數則於左。以見一斑。

沈歸愚國朝詩別裁批評李氏詩曰。『古奧峭刻自闢門徑。高者胎源杜陵。次亦近孟東野』。四庫全書總目提要則說其『詩思蕭散。挺然拔俗。大都有古松石奇之致。而刻意求高。務思擺脫。亦往往有鐫削骨立。斧鑿痕露。盧生世貞所謂高叔嗣如空山鼓琴。沈思忽往。木葉盡脫。石氣自青者則猶有一間之未達。蓋可以意力造。精思者得之。不容着力之處。精思反失之也』。

四庫全書總目提要評陳氏之詩曰。『景元詩雖以漢魏爲宗。而性既孤僻。思復刻峭。結習所近。乃在孟郊賈島之間。如米臺晉帖。矩度不失二王。而波磔鉤剔。乃時露其本法。於漢人不彫不琢之意。未能全似也』。

陳景元評戴遂堂之詩曰。『如武安交鋒。壁瓦皆震。忽而戰靜雲止。空山寂歷。其包羅無垠。而精力直入元始』。李鐵君馬山人傳曰。『其詩矩矱古人。而不膠於古。斷句尤冠絕一時。並嘗讀以詩云。「二月冰凍塞擁鹿皮。人間獨有馬翩翩。夜來鐵呼無煙火。自詠梅花絕調詩」』。

以上所錄評語。頗有扼要中肯之處。然亦有似是而實非者。至於陳李二人之評戴馬之詩。則以友誼的關係。未免阿私所好。吾們批評前人的作品。須要一秉大公。既不可人云亦云作古人的應聲蟲。也不可故意發奇論。詆謗古人。以表示自己的偏眼必須以不偏不倚的見地。作大公無私的批評。既不可具有成見。又不可漫無裁別。能從客觀的立場。作綜合的觀察。這才是一個公正的批評家所應有的態度。

從前的批評家。無論評詩評文。適犯一個最大的毛病。便是都喜歡用各種抽象的形容詞來批評他所要批評的作品所以甚麼春花鮮豔。秋月皎潔。甚麼綺縠紛披。窮杼追輪。這些個千篇一律的濫套陳言。時常見之於我們批評家的筆端。現在我們要用現代文學的眼光。來批評古人的作品。必須先把這種人人可戴的帽子。一脚踢開用我們自己見解。來作批評的出發點。這樣去作。才能把握着古人作品的眞精神。而把他的眞面目顯示於天下後世人的面前。

本來鄭是世家公子。三老都是具有高尚的人格。如李鐵君馬瀛川。雖然眞可以說是敝屣富貴如拾芥。而他們兩人。偏偏對富貴二字都避之若浼。甘願疏食飲水。躬耕山林。這種淡泊自甘不慕名利的胸襟。雖然半由生成。但也不能不說是讀書有得之所致。至於陳石閭之終老布衣。取言名利。處處都淸楚的顯示出三老之耿介性成。落落然不合於世。既具有這種超塵絕俗的精神。所以他們幾個人的詩。第一個長處是体清。由於秉性眞摯。矢口直陳。不假雕飾。第二個長處便是意眞。他們都喜歡漢魏的古詩。並不用故意模倣。無形中已與之同化。所以第三個長處便是詞雅。綜合來說。体清。意眞。詞雅。這便是三老詩的價値精神。是筆者於他們的作品裏。細心体察得來的。至於四庫書目所謂李氏之作。劌削骨立斧鑿痕露。陳氏之結習所近乃在孟郊賈島之間等評語。即未免隔靴搔癢。不切實際。我們可以不必管他。至於戴馬二人之作。雖流傳較少。然也處處有瀟灑俊逸。流露於字裏行間。不過較李陳二人總似稍有遜色。也是不必諱言的事實。

五 結論

文學是時代的反映。但也隨時代而變遷。一時代有一時代的文學。如漢賦。唐詩。宋詞。元曲。這都是很好的例子。不過新的文學雖然成立。舊的文學却仍有保存的價値。有了新的便不要舊的文學。並不全是有毒素而要不得的東西。我們要知道。這種態度是並不十分公允的。我們再不加理會何況我們滿洲先正的作品。任他塵封土埋。那未免太對不起自已的鄉土了。因爲這種原故。所以筆者才寫這一篇文字。爲功爲過。那便非筆者已所敢問了。（完）

一 呂邑

其先

睡了一夜胡裡胡塗的覺。清早最頭昏腦脹。勉強的從被窩裡爬出來。穿好了衣服洗洗臉。算清醒了不少。但是苦痛的煩擾。怎樣的能解除呢！生活了多半世。就是這樣的混下去嗎？呂邑有點茫然了。

吃完了早飯。他走出了寓所。向大街的那一頭走去。街上的人。總是不斷的。忙迫慌亂的樣子。是有着個人的私事的。誰也不會懂得誰在做什麼。誰能睬誰呢？

呂邑順大街的一面信步的走。走向那裡去呢！那裡有他所期求的呢！長長的大街繁華的店舖。可能給他一點什麼呢！他向前走。他信步的向前走。

他明白他是被社會上擯棄的人。他不會再得着社會上一些什麼。社會上也不會再給與他什麼。他願意走向遠的地方去。走向離開了這個社會的地方去。

他走着晌的步法。是疲乏的他喪失了一切。他美麗的憧憬。是已經碎破了。止剩下無生意的軀殼。

他不相信人類會這樣的無情。會這樣的冷酷。這樣的欺詐擄騙。他想自已是無用的東西。會被社會打了下來。他被社會欺騙了。他喪失了一切。他想復仇嗎？他咬牙的伸伸拳頭。

復仇也是解決苦痛的辦法。人家所給他身上的。他再同樣奉還回去。這誰也不能說是不對的。呂邑笑了笑。覺得不這樣是太苦痛了。

他走了很遠的路。一條大街走完了。他要尋找一位朋友去談談心。可是能說些什麼呢！朋友是朋友。能了解他什麼呢！他再不需要假意的週旋。他不需游戲的會話。他的生活是不那樣的優裕。

他醒了了。立在街頭上張望着。他看見了紅綠的男女。他見了許多更有生氣的人類。他知道他是喪家的狗在街頭立久了。是被注目的。也許根本沒有人在理他的。

呂邑除下腳又走向另一條大街上去了。他想他會有同伴的。他終會有天能尋找到。他不信他老是孤獨者。孤獨者的人生。是痛苦的。是太沒有了興味。他相信人應當是快活活過一輩子的。人應當有伴侶。有友誼。在困難的時期要有人來幫助。人不能是袖手看旁人的災難的。人需要人來幫助幫助人是快樂的事情。呂邑就幫助過人。他有錢的時候是不顧一切的去救人家的急難。他有權力的時候。是盡量的護援敝弱的別人。他以爲這樣做是對的。是盡了做人的本份。可是他終於失敗了。他喪失了一切。所有的一切。全離開他去了。他光剩了自已。他是社會上被擯棄的人他將永遠孤獨的流浪了。

他永遠不了解社會。他老不信社會是能那樣的壞。壞的使他不敢相信。

他到底走入了路阱。走進了深淵。要想轉身也無法可想了。他自已誇讚過自已是聰明人。如今變成呆子了。他做了失敗後的俘虜。他喪失了一切。

他天天的思想。未來的光明。是沒有希望的。他不知道會更有甚麼逆事發生。他簡直不敢想。他走的道太遠了。他停止了步。他向回頭走。他回到寓所。

他仍然不停的思想。很奇怪他因爲什麼不和旁人一樣。忘了一切生活下去。他羨慕那不思想的旁人。能毫無避忌的在社會上混。其實一個人在地球上能生活幾天。要那麼些胡亂想。他可憐起自已來了。他是一個愚者。他是生在地球上來受苦的。他有點迷惑。反正他失敗了。他喪失了一切。他一定是混蛋不過的人。不然他不會失敗。

他覺得他沒有明白多少。明白的人是能享幸福的。享幸福的人多半是聰明的智者。

他伸了伸懶腰。打了一個呵欠。他不知不覺的笑了。他認爲人生就是這樣胡裡胡塗的。

二

呂邑也承認人這種動物。是沒有多大聰明的。常常會因爲一點小事。便口角起來弄到破裂不可收拾的地步。人們眞是沒有智慧。光貪圖眼前的小便宜。忘了大的遠的什麼願望。他們一肚皮的猜忌心。看見誰都是形跡可疑。認爲除了自已是沒有可信任的人了。他們懷着機巧的心去處理一切。他們的心是狹隘的。永遠看不見更廣大的什麼。呂邑有點悲感人們是太痴拙了。他深深的爲他們惋惜。惋惜他們不懂得更廣大的什麼。可是。有甚麼方法能讓他們懂得呢！他們不懂得。不是總是蠢餒的生活着嗎？他們點污着社會。他們做了害人的事情。他們還不承認。

呂邑深深的嘆口氣。覺得自已也太多事了。能管得着嗎？可誰能聽他的呢！他起來在地上踱步。他想要休息休息去。他不要再停留這個城市了。他想找個更清新一點的地方去。換換生活的方式。剷除這不快的雜亂念頭。他決定了。他要在最近的期間走出去。好在他是閒散的人。沒有什麼牽掛的。

三

一個人在一個地方住久了是要生厭煩的。長久刻板式的生活。是任何人所不堪忍耐的。擺脫了束縛。到新的環境裏去玩玩。該多們高興呢！

在一個晴朗的天。呂邑就輕鬆利落的離開了M城。到N城去了。新的地方全是陌生的。沒有舊的關係可尋。沒有熟識的什麼可想。落得乾淨整靜。

呂邑的心算開放了。算消算了一些什麼。他會心的笑了。他想。人生終該是有意義的。不全是籠罩着黑暗。他會識了新的景物。新的形態。他用得着新的思索了。

他許費了多大的工夫。想着那不同的感懷。他承認人是可以改造的。只要去想法改造。不是完全沒有辦法的。他不信黑暗是固定的。是不能洗掉的。

他想起來很多。他冷靜的抑制住自已的興奮。興奮常常引人做出錯事。他死心的把興奮抑制住了。

他找定了寓所。他應當預備的全預備了。應當安插的全安插了。他算安定了生活的一切。他靜靜的思想起來了。

他知道社會是需要新的活動力的。活動力不斷的向社會加入。社會才會有新的發展。新的氣象的。

人是有理智的。從經驗的苦痛裏。明白了免除苦痛的一切。所以痛的苦痛解除了。新的光明。新的快活。降臨了人間。

人不會執拗的繼安住在苦痛的漩渦裏。除掉傻子。人當是受着苦痛的纏繞。而昏蒙了。而忘記了一切。但是警醒的時候。是會有的。

昏蒙的時候。以爲前途總不會有光明。而隱忍的承認了運命的安排。但社會是有機的複雜體。它不能如昏蒙者所想像的那樣。所以社會在某一個時期。又重現了光明。（未完）

醫巫閭山與文學

吳素

醫巫閭山在北鎮縣西北十餘里。我們一般人祇知道這是滿洲有名的大山。山中有讀種種名勝風景。却很少有人知道存歷史上有過許多文士深居此山。爲了介紹滿洲古代文學。我們以醫巫閭山來做根據。叙述與這名山發生過關係的文士。也算是介紹滿洲古文學一種很好的材料。因爲主要目的着重的是人。所以我們對於山在這文中不便介紹了以下按照年代介紹如左

一、東丹王

東丹王名突欲（又名倍）爲遼太祖之長子。自渤海國滅後。改建東丹。太祖乃以之爲王。稱爲人皇王。即東丹人皇王。普通則簡稱爲「東丹王」。

遼代的秘國。雖然是以尙武爲稱。但是東丹王却性好讀書。不喜於射獵。據『遼史』列傳載。其幼年即聰敏好學。當建國之初。立東丹王爲皇太子。

王爲皇太子時。太祖會同侍臣謂。『受命之君。當事天敬神。有大功德者。朕欲祀之何先？』當時多以佛對之。惟東丹王即以孔子對。故太祖即建孔子廟並令春秋釋奠。

太祖崩後。因皇太后有立其次子之意。東丹王乃以禮讓之。豈知太宗立後。更頗見疑於東丹。不但以東本爲南京令其居之。並衛士陰伺其動靜。

東丹王歸國之後。命王繼遠撰建南京碑。又另建書樓于西宮。作樂田園詩後唐明宗聞其賢乃遣人踰海持之密召。臨去時。立木海上。刻詩曰。『小山壓大山。大山全無力。羞見故鄉人。從此投外國』。

時唐明宗賜姓爲李名贊華。並爲節度使職。惟其雖在異國。仍思其親。後明宗養子李從珂叛變。東丹王因不從其亂。被從珂之壯士李彥紳所害。時年三十八歲。後太宗改葬於醫巫閭山。諡曰文武元皇王。世宗即位。諡讓國皇帝。

其實東丹王不但死後葬於醫巫閭山。就是在生前。也與醫巫閭山發生過很深的關係。

現在該山中之曠觀亭。即爲東丹王讀書堂之舊址。清乾隆帝有詩詠其亭云。『山堂此日已爲亭。眼底平陵碧海淳。圖是遼王貯書處。曾聞萬卷貯山亭』。

此外山之絕頂有古刹曰望海寺。東丹王當年愛此山景並時自登峯。可望渤海。因此築室三楹。額題望海。貯書萬卷歇嘯其中。（見遼史列傳）。

東丹王之一生。不但善於文事。並通陰陽。知韻律精醫藥砭焫之術。並工遼漢之文。嘗譯陰符經。繪圖本國人物。如射騎千鹿等圖。皆入遼之秘府。

二、耶律良

遼時除東丹王曾讀書於醫巫閭山外。並有耶律良亦曾讀書於此山據遼史載。耶律良字錫撚生於乾州讀書醫巫閭山。學既博。將入南山肄業。友人止之曰。『爾無僕御。驅徒千里。縱聞見過人年亦垂暮。今若即仕。已有餘地。』良曰。『窮通命也非爾所知。』不聽。留數年而歸重熙中。修起居注。會獵秋山。良進秋遊賦。上嘉之上幸鴨子河。作捕魚賦。由是寵遇漸隆。奏請編御製詩文目曰清寧集。命良詩曰慶會集。親製其序。死後追封爲遼西郡王。諡忠成

三、賀欽

賀欽字克恭爲遼西義州人曾受業於陳白沙。嘗謂學不必求之高遠。在主靜以收心其言行錄則多告人此理。

賀欽不但爲明代滿洲之理學大家。並更善於詩文。因常隱居於醫巫閭山中。故人皆以爲醫閭先生稱之。著有醫閭〃集九卷行世。『全遼志』稱其醫巫〃集』四卷。並稱正德辛巳都御史李承勛題請上以欽爲理學名臣及序云欽於當時。一般子弟多願從受業。故對當時之敎育。亦實有益於遠近。今錄其登閭山詩一首如下。

『勝日聯鑣出郭遊。喜同佳客入深幽。雲中千嶂坐盤石。風裏一番催酒籌。笑對林花如有約。醉聽鸝鳥似相留。由來福地烟霞裏。自是今人不解求。』

除以上所舉之人外。與醫巫閭曾發生過關係的。當然還很多。譬如金時之王寂。亦曾於醫巫閭留有詩。其它因限於時間。筆者實難詳加介紹。

寫眞（東丹王陵正面）

文學解答

答李直君

問一、莫泊桑的『從卒』有無滿文譯本。何處發售

二、據個人所知。一般意欲致力文學的青年大都極希望在『文學』上開闢一『文學講座』專欄。不拘那一部門。以資修養。這一點在目前有無可能性呢？

答一、有無譯本不詳

二、對先生提議編者頗願接受。惟一時很難找到負責適當人。將來也許有可能性。不過關於文學修養的稿。今後當能盡量刊登

答弗移君

問一、近來在報章上常見所謂『納粹主義』。這顯然是一種新的名詞。究竟作何解呢？

二、日文報紙上。所謂『柳壇』『俳壇』『歌壇』等等的募集事項是常見不鮮的。可否在我們的『文學版』上。將類似以上的舉動試行一下？

答一、『納粹主義』蓋指德國之國社黨。又有譯爲『那其斯』主義者。

二、因爲本刊性質注重批評與介紹。所以不想效仿假如有好的詩歌一定盡先刊載的。

答新我君

問一、冰心廬隱二作家誰的作品比較成功呢？現在是否還在努力寫作。

二、滿洲女作家只有吳英和梅娘比較有些名望。因何這樣少呢？如果有志於文藝這條路。可以行得通嗎？

三、魯迅先生是何年。月日。逝世的？

四、巴金是中國那一省的人？

答、兩人的作品。各有各的風格。所以我們不能爲誰來確定評價。廬隱早已因產褥病故數年。冰心亦傳有病故消息。

二。假如肯努力。當然行得通。

三。魯迅於一九三六年。十月十九日午前五時廿五分逝世。

四。巴金是四川省人。

金代滿洲文學（續）

知非

此以禪語臼詞。實乃別開生面。章宗嘗有蝶戀花咏聚頭扇云。

『幾股湘江龍骨瘦。巧樣翻騰。疊作湘波皺。金縷小鈿花草鬭。翠條更結同心扣。金殿珠簾閒永晝。一握清風。暫喜杯中透。忽聽傳宣須急奏。輕輕退入香羅袖』。

其生查子賦軟金杯云。

『風流紫衣郎。痛飲烏紗岸。柔軟九迴腸。冷怯玻璃盞。纖纖白玉蔥。分付黃金彈。借得洞庭春。飛上桃花面』。

土史楊奐之所說之『明昌以後。朝野無事。侈靡成風。大夫之學多華而實少』。我們由章宗的作品。即可證實其說。實在章宗之作品。已一改其先祖之粗豪。而變爲香豔溫柔了。

金之滿洲擅詞者。除諸帝以外。有吳激者。亦工於詩詞。激字彥高。自號東山。建州人。宋宰臣栻之子。米芾之婿除工詩能文之外。字畫亦俊逸。得婦翁筆意。尤精於樂府。造語淸婉。哀而不傷。奉宋命至金後。金因知其名留之而不遣歸。命爲翰林待制。皇統二年。出知深州。到官三日而卒。著有青山集十卷。幷樂府。今皆逸佚。

惟古今詞話載。激在會府。遇一老姬善琵琶者。自言保故宋梨園舊籍。激對之凄然。遂賦春從天上來詞云。

『海角飄零。嘆漢苑秦宮。墜露飛螢。夢回天上。金屋銀屛。歌吹競舉青冥。問時還記。有絕藝鼓瑟湘靈。促哀彈。似林鶯嚦嚦。山溜泠泠。梨園太平樂府。醉幾度春風。鬢變星星。舞破中原。塵飛滄海。風雪萬里龍庭。寫胡笳幽怨。人憔悴不似丹靑。對一簾涼月。燈火青熒』。

又詞品載洪邁云。『先公在燕山日。偶赴北人張侍御家集。出侍兒佐酒。中有一人進止溫雅意態摧抑可憐。問其姓名。乃宣和殿宮姬也。坐客翰林直學士吳彥高作人月圓詞紀云云。

『恍然一夢。仙肌勝雪。宮鬢堆鴉。江州司馬青衫淚濕。同是天涯』。

擧座淒然。有揮涕者！

此外馮子翼者著有樂府。附集刊行。今已逸佚。茲錄其江城子一首如下。

『鷰子波上月如鉤。問靑樓。覓溫柔。庭院深沉。窗戶掩清秋。月下香雲嬌墮砌。花氣重。酒光浮。淸歌皓齒豔明眸。錦纏頭。若爲酬。門外三更燈影立驊騮。結習未忘吾老矣。煩惱夢。赴東流。』

按此詞譜之。實使人覺到無限的淒愴。

七 結論

滿洲文學的發展。我們可以看出來自渤海遼金兩代實已有相當的隆盛。這發達的原因雖然是社會進步。人類智力也隨着漸漸增高。但是還有一個原因。便是後者能利用了前者文化的遺產。

本來前節已經說過文化是歷史的產物。每一個時代的文化是常包含着若干前代文化的因素。但是古代滿洲的社會。一般人民的生活都是居止不定。並兼當時另一個民族侵入到這民族的地域。由一切組織便完全改換了。前一個民族不但不會流傳下什麼制度文化。而連一些人民也全遷徙到他所。但自渤海建國後。漸漸才能戶口集中。有安定的居住。所以遼建國時即能接受了渤海的文化。金代起。更能吸收了遼的文化遺產。所以遼金兩代的滿洲文學。會比以前的諸民族有高的發展。

總之。遼金兩代的滿洲文學。雖然沒有多少作品遺留到現在。使我們再多知道一點當時文學的如何。但由僅存的這一點。亦可略略見出那時作品的形式與內容了。（完）

屠介澄夫的混人

野明（續）

次日我這荒唐鬼似的到處果民務去。果然看見一個帳落。上面豎着有字的大毒旗。裏面人布滿的下端揭起着。裏面人聲嘈雜。器物研鋼。嘻笑尖叫的聲音不絕。許多人聚成一團。地上鋪着地毯。男女乘乾人聚坐於上。一面唱歌一面擊着鈴的鼓。而穿着紅緞衫的少女馬擣。手持樺琴。在他們中間像陀螺般旋轉着。『諸位先生諸位世界諸吧。就要開演嘍。』米荷蘭使散緊喊着。『跟香檳酒瓶通打在額上！打在天棚上。你這壞蛋來跳舞！』幸而沒有看見我。我連忙躲開了。

諸位我看見這樣變化後。那份驚訝的心。不必提啦。這樣一個安靜閑暇的樣子。會變成荒唐的醉鬼籠罩這一切。在兒童時。就跟祖母一旦股去父母的勞力的圖畔便暴露了出來。他所說『名譽全京』那句話並不錯的。我一輩子看見過不少放蕩鬼但在這麼突變出的。是一種近於拚命的。自己毀滅的瘋狂一種混動。

這狂勁繼續了兩個月……一天又站在家宴傍邊的跳躍院……眞是稀奇忽然一個沙溯輝步走進門來。蕭麥爾的帽子。戴在額上頭髮左右披分堅在帽下……長長的姿態皮製的腰帶……莫非是米莎？眞是他呢！

我走也來跟他問道『這是做什麼？是不是化裝跳舞？』

『不是化裝跳舞叔叔，』米莎深深的嘆氣。

『我把自己的財產化得一個小錢也不剩。因此深深的懊悔決意上戰場去。雪爾該將軍的部隊要上那裏去。──現在我還有什麼服身地方呢？……叔叔』

我今天來辭行。好比浪子回頭…」

我好看着米莎他的臉還是粉紅色顯得新鮮。眼睛水汪汪的和靄而帶微容。才是白白地。不過濁帶酒氣。

『我極啦！』我終於說話。

『既然沒有別的出路──這也是好的但是何以你身上還有酒氣呢？』

『老皮氣。』米莎回答忽然大笑──却立即理會過來直挺而低垂的鞠躬。照着普道們行禮的姿勢又說道──『請您拾點經費給我我要徒步走到道院去。』

『甚麼時候動身？』

『立刻走……今天』

『何必這麼忙？』

『叔叔我一生的格言永遠是快！快！』

『現在你有什麼格言呢？』

『現在還是那個格言：祇是快快向善！』

米莎走了。留我獨自思考人生運命的變遷。

然而不久他又來規勸我。世上有他這個人。他來訪後過了兩月。我收到他一封信是他以後寄給我的許多信中的第一封。含悔的是他這樣生活無規的人。所寫的筆跡那樣整齊明晰。爲我所少見而且他信中文字大體通順。且近莊嚴。千篇一例告訴的話。關以往後改過自新的誓言與信誓。

這些話眞來是誠懇的。也許兩是誠懇的。

第一封信內米莎通知我他的運命有了新的翻身。他以士官候補生的資格。到高加索去。這兩年就在軍營裏混過。

以上是全篇中之前三節以後。米莎入營後。曾經過幾次冒險的事。也曾回到故鄉一次遭到他所產的人都不承認他是一個好貴主。

由貧賤而跌落到貧民。由貧民而跌落到窮光蛋。終日飲酒賭博。然而理智還是那樣聰明。他感到幹事業成功總不如入伍好些。比較也容易。

米莎與天獸驚決定今後不飲酒。不賭博不做壞事然而天知道他所做的是否都是混人所幹的。

所謂〃混人〃是否就是米莎這樣的人。那是一個抽像的。在原文中最後也說過。『我稱他爲混人你們諸位自然贊成的。至於他並不與目下發現他們中間的共同點來。這一層意思諸位大概也贊成的。』最後米莎因病而死。由一個女人口中得到消息。

他叔叔也打聽過。終不外乎由於〃酒〃得病而死。

這女人還帶來一隻不大的小包。小包內是一個杯子。上面刻着米莎親名字的第一字母。這杯子是常在米莎手裏玩弄着。他既連杯子和獨樂都沒有餘留不壞。就是將價值連城的東西。

他叔叔道了謝。收下那個杯子。（完）

本社廣告事務請通電話 二一一八九七

疥癬 伯龍氏皮膚外擦藥 專治疥癬各種皮癬 驗無不除根

心口疼 伯龍氏心口疼藥 主治心口疼痛肝鬱 消化不良等症服後立顯奇效

腳氣 伯龍氏腳氣藥 凡腳氣患者服之無不立效

化痔 伯龍氏痔瘡藥

治淋特効

神効！

淋病失治，斷子絕孫，也就是說難治療的誠種病。然而到了醫學文明躍進的今日，這種懸案迎刃而解了。治-尿-塞就是解決這問題了的關鍵，是最的確的化學製劑。凡用爲治療輕重淋病，僅費兩三天或旬內，能以除根，永遠保好。

世界治-尿-塞淋病特藥。究其原因：就在成分獨特。對於驅菌，消菌，殺菌等作用，靈驗非常；同時對於排膿，止痛，利尿，俾能在短時日內收効。所以與一般淋藥相較，實有霄壤之差，神効著明顯確。

包裝：24片

新治淋特効劑 治-尿-塞 G-U-CIDE

滿洲韓藥公司 股份有限公司

祝九一八紀念

熊岳 宏順合福記　熊岳 宏順合興記　熊岳 宏利順　熊岳 同聚興　熊岳 春盛德　熊岳 天和利　熊岳 城內郵政局　熊岳 大順東　熊岳 振泰油坊　熊岳 東盛福　熊岳 新合盛　熊岳 德泰和　熊岳 吉慶昌　熊岳 宏泰號

熊岳 煤炭公司　熊岳 三江泉澡塘　九寨 永盛興公司　九寨 山成玉公司　九寨 同合公司　九寨 永發順　九寨 聚泰號　九寨 鞠樹堂　九寨 永合興　九寨 三合盛　九寨 公義永　蘆家屯 仁義商店　蘆家屯 亞洲商店　蘆家屯 三泰商店　沙子橋 村公所仝

熊岳 製材公司 楊友誠

熊岳 線品商組合理事長 沙夢飛

熊岳 金昌號 趙雲橋

熊岳 龍川醫院 趙曉峯

奉天潤芝女子職業 續招新生 科目 打字 洋裁 手藝 日滿語 繡花 算術 珠算 簿記 要略 地址奉天市小河沿北土阪（另有詳章函索即寄）

助產士 成功捷徑 續招新生 學費低廉 半年畢業 入會隨意

大連市松林町四六 滿洲助產學講習會 會長醫學博士 岩島覺三

協和 傢俱店 HH

理想的傢俱裝飾出現？

適應時代的傢俱

型樣新穎 物品正確 參觀隨意 工精價廉

新生活家庭裝飾

賣店 大連市富久町一一九番地　工場 大連市新起街二十一番地　電話長(三)一三五七番

專製各種 美術印刷 紙盒鐵盒 物美價廉

各化粧品瓶蓋

美術印刷 印花皮 鞋油盒 馬口鐵板

滿洲印鐵製罐廠

大連市雲井町一九番地・電話四〇六三一番

今秋華北產米穀 實施强力統制收買
已自本月十五日起分區開始

【天津】津市當局、爲確保糧食需要供給間之圓活起見、已由特殊機構、就米麵兩次、進行收買運搬配給等之統制、關於小麥之集中收買、貯藏乃至各製粉廠出產品之集中批售等事、已自上月起逐步實施、其關於米穀之統制收買、亦自九月十五日起、就天津陸軍特務機關管區內、分區實施、據天津山下特務機關長談云、此決顧於華北食糧自給自足及低物價政策、特決定對現地出產米穀、實施强力的統制收買、本機關管內出產之米穀、在華北全生產量中、居百分之九十五、故此次統制收買之成果如何、關係殊爲重大、所望日華官民各方面、加以充分之理解與協力、於此特須喚起注意者、即第一、本統制收買、係終年實施者、此後除指定之商人以外、無論何人、絕對不許爲米穀之收買與搬運、第二、因統制收買所獲得之米穀、係供日華人兩方面之需要、此點幸勿誤會、第三、本統制收買之價格、係依慎重的生產原價之調查、且期待農家將來之增產所考慮之適正價格、並望生產者方面、欣然協力云云、

茲將本年度米穀收買統制要綱摘要如左、

△方針　對本年秋季華北所產米穀、須儘量多予收買、以圖現地食糧之安全、故實行收買統制、

△要領　一、統制收買期間爲本年九月十五日至明年八月三十一日、

二、收買地區、暫按天津陸軍特務機關所管區內、分爲左列各地區、

甲、蘆台地區（除海河左岸地區外之寧河縣全境）、

乙、軍糧城地區（天津、寧河縣境海河左岸地區、以金鐘河爲界、

丙、小站地區及天津近郊地區、天津縣境海河右岸地區、

丁、其餘地區、蘆米一百石以上之左列各縣、大城、文安、新鎮、任邱、靜海、薊縣、豐潤、興隆、河間、遷安、灤縣、玉田、昌黎、

五、指定商社（三井物產會社及菱商事會社、軍糧城精穀會社、及其他特經指定之日華業者、

△收買價格分穀、粗米、白米三種、按各地區穀每一華石（一一五市斤）由三十一元至二十九元六角、粗米每一華石（一六八市斤）由五十六元五角至五十五元一角、白米每一華石（一六〇市斤）由六十元五角至五十九元一角、白米等外由五十二元一角至四十五元八角五、

△違反處罰如有違反本統制者、按日華兩官憲所規定者處罰之、其違反統制之米穀、全部沒收、按違反者之處罰、向來由物資對策委員會辦理、因該委員無處罰權、致暗盟交易、迄難撲滅、本年度則華人改由市縣公署長官、日人則改由領事館警察署、當處罰之任、自較之以前遙爲有效也、

新任方面委員 日滿人廿三名
缺數繼續選任中

【大連】由於市區制之改革、市內區數亦因而增設、同時方面委員、亦以一區一名爲原則而增置之、是故今回新任方面委員三十三名（其中滿人委員三名）、對此新委員之辭令交付式、二十日午前十時十五分、舉行於州廳會議室、當由菊池大連副市長、森下市社會課長、及佐佐木州廳社會事業主任臨席下、交付各新委員以辭令、以今回新任者合計全市方面委員九十六名、此外尚缺二十二名、特物色適任者後、次第補充之云、

陸上競技會誌盛

【法庫】本縣陸上競技大會於本月十九日舉行、是日天氣晴朗、各健兒準時出場、八時三十分開會九時開始競技、首爲男優級校團体操、其次爲百米於市民組及國高組尤見精彩、九時三十分女優級團体操、一般學生精神活潑頗使觀衆欣快、其次跳遠跳高二百米各選手均聚精會神如箭鋒陷敵、是以成績亦頗可觀、十時許女子純貞優級校之團体操、頗博得觀衆之掌聲不少、操名『小鶴跳』、指導者爲純貞校長王國香先生、午后之八百米接力於國高部市及民部競爭頗烈、至千五百米時兩國高之學生競爭尤爲猛烈、於此亦足見人民運動之精神也、午后四時閉會頒發獎品、並由縣長獎許後遂各散去云、

齊市地區油房組合 協議進行結成會議

【齊齊哈爾】齊市以規正油房業務使大豆油、及豆餅統制之進行圓滑爲目的、齊齊哈爾地區直轄油房組合基與農部之指示、十三日午前九時在商工會議室、開結成會議、進行協議、該組合在齊齊哈爾地區內、由興農部大臣受有營業許可、以此油房業者、構成之爲達成目的行左述事業、

一、對組合員之原料大豆之配分比率之決定、二、關原料大豆之配給事項、三、大豆油及豆餅發賣之事項、四、豆油及豆餅統計之作成、五、石炭之共同購入、六、農產公所命令事項、七、其他本組合之目的達成必要事項、

一、齊齊哈爾國高等女校、一、省立女子國民高等學校、一、私立龍江女子國民高等學校、少年團、一、北關國民優級學校、一、教養學校、一、成化國民學校、一、廣來國民學校、一、開式之辭（松尾統監部主事）、二、日滿國旗揭揚、三、對日滿國旗敬禮、四、日滿國歌齊唱、五、建國神廟並帝宮遙拜、六、皇居遙拜、七、對建國英靈感謝默禱、八、國本奠定詔書奉讀、滿文初統監、日文山名副統監、九、新設團旗授與、十、統監訓示（初統監）、十一、中興統監訓示（山名副統監）十二、來賓祝詞、1、在齊日軍部隊長閣下、2、第三軍管區司令官閣下、3、省本部長閣下、一三、團員代表宣誓（既設團代表齊中新設團代表師道）、一四、大滿洲帝國萬歲、一五、滿洲帝國協和青年團萬歲、一六、閉式之辭（松尾統監部主事）畢、繼於式典、終了之後、乃申參加青少團之全体整列出發、由各團旗先導之下行向龍江飯店前廣場舉行、分列式、一時步伍堂堂軍容嚴整極盡一時空前之盛況、由此於當日之午後四時許、此有深刻意義之青少年動員大會、方爲收穫極大成果而閉幕云、

線麻生產獎勵辦法

【通化】省當局鑑於本省之治安已告確立、省政重點已置於產業開發上、線麻之生產乃時局下產業部門中之重要者、一方興農部並對本年度之線麻生產給與相當之獎勵金、本省之線麻於十月收穫後將全部售與奉天『線麻統制組合』、價格獎勵金分配方法爲一二等線麻百斤二圓、三等百斤一圓五毛、乾包線麻百斤一圓二毛云、

屬官赴任地

【法庫】本縣教育科禮教股委任官試補孫世宗任命爲遼陽縣屬官業誌前報、日前縣公署之新交舊雨約六十名舉行歡送晏會、惜別之情現於詞色、茲該屬官摒擋一切於二十一日赴新任云、

國都治安於茲永固 警備本部廳舍落成

【新京】自本年七月一日爲鞏固確保首都之治安、首都警察廳曾結成警備隊、復爲增强擴充其活動能力、特於七月中動工、於警察廳後方建築警備隊本部、迄至本月中旬已全部落成、爲一合理適宜之建築物、內中設備齊整、於本月二十日午前十一時半舉行落成式、屆時蒞臨者有日滿軍警首腦、竹內副總監、廳內各科長、各課長全部參加外、來賓則有大迫開市長、市財務處長以及其他各關係者多名、於嚴肅隆重中舉行、修祓式後齊總監致辭、略謂警察警備隊自結成以來、迄今更見鞏固、並望今後不遺餘力發揮其能力云云、復有大迫開市長致祝詞、隆重之式典、即告完畢、攝影後、並於該本內部舉行祝賀宴云、

將演劇展覽會
滿洲演藝界豪華創舉

【新京】建國迄今已經九年餘、滿洲演劇文化、已漸走向軌道、是以爲助長全國劇團之發展之乃以劇團間之聯絡機關、於七月二十五日本諸藝文指導要綱、結成滿洲劇團協會、而致力於滿洲演劇、健全的發展、茲該協會當局、鑑及滿洲演劇之幼稚、乃因技術方面之缺欠、更深感一般國民、對於演劇認識不足、是故以演劇基本技術爲中心、並使國民加以理解起見、決定於十月九日起四日間、假三中井舉行演劇展覽會其設備如下、

（1）舞台遊圖
（2）模型舞台裝置
（3）演劇宣傳畫
（4）世界舞台裝置變遷圖
（5）舞台寫眞—各劇團所公演者
（6）全滿劇團現勢圖
（7）講求或交換演劇圖書
（8）演劇圖書展覽
（9）舞台裝置（一間物）係長塚節著『土』中之一場面
（10）滿洲影戲人形

此外當會期中之尚表演豐嗣現已分函全滿各劇團、蒐集材料屆時想必有一番盛舉云、

派員稽查牲畜稅

【西安】西安縣當局前令財務科由九月六日起徵收縣境居民牲畜稅、其照章繳納者固多、而因循觀望者亦有、科長馮履謙因注重國稅收入計、近特派該科屬官趙集桐、楊百衡、趙玉誠、高德明、路遠達、姜思剛等六人往各區村稽查牲畜稅、有稅票者即時蓋印、無稅票者當時繳納、此種辦法與國稅收入上有增加之益、與有牲畜之農民無損、洵可謂一舉兩得矣、足證馮科長辦事有法、而爲老誠練人員云、

大都市計畫之先驅 玉浦水源移讓旅順
旅順大孤山導水管完成

【大連】爲對處商工日繁市街發展之聖地旅順、解決今後水飢饉之憂、民政署水道係、曾於州內大孤山會至旅順間、敷設導水管、現在大部工事、將近完竣、同時可有相當送水量、一方水道當局定於此工事全部完成開始導水之後、更將現在向大連送水之玉之浦水源地、移讓與旅順水道、以爲今後大都市計畫之先驅、且今後甚於水荒問題、可永久解決矣云、

賽犬會收獲佳 廿五日舉行

【安東】全國最初次之試驗賽犬大會先日在安已收得預想以上成果、總賣票額達十六萬餘圓之多、致使主催者異常驚異、前擬於十九日又將舉行但因故中止、自二十五日起廿八日止云、

各學校刈獻馬糧

【西安】西安縣公署、奉民生部令開、當是軍聖戰之時、各學校師生均須刈草、以作馬糧等因、縣當局飭教育科長李盛仁、學務股長林永祿、合令各學校刈草、俾獻作馬糧云、

落花生被檢舉

【安東】市警務廳經濟警察科、對於特產物之移動狀態、曾在注視中、茲本籍山東即墨縣人曲瑞關等外七名、不拘特定外之交易限制爲企圖暴利、竟以落花生十二麻袋向市內搬運、不期被警探知、遂將該等犯人一齊檢舉現於追訊中云、

淋病

直搗淋菌巢穴 搜索而殲滅之

任何頑淋 剋日斷根

服『强利比兒』藥力隨血液之運行、深入人體各部組織、發揮其殺菌威力、於數小時內、藥力遍及全身不但徹底滅盡尿道、及黴腺中潛伏之淋菌、即所有的双球菌、葡萄狀菌類、皆能全數掃淨、効力之速直比閃電、激刺疼痛、當日鎮消、兩天止膿、三天治癒、久治不愈之慢性白濁淋性變症、及連帶合併諸雜症、縱已認爲絕望之數十年頑淋、都能剋日斷根、永不再發！

☆各埠大藥房均有出售

主治　急性淋病　慢性淋病　攝護腺炎　副睾丸炎　膀胱炎　女子淋病　扁桃腺炎　中耳炎　齒槽膿漏

最高權威多價化學殺菌劑

強利比兒

竹村製藥廠出品　大阪市東區南久太郎町

醫學常識
都市裡
青年人易得的幾種胃腸病
大病多起於輕微

近代文明的進步，不斷的在剝奪我們的健康，如交通的便利，減少了我們不少的運動機會，食品的精製，剝削了我們切需的榮養，所以我們抵抗病菌的能力，日趨薄弱，隨時有發生疾病的可能，尤其是居於大都市裡的青年們，每日爲了生活的奔忙，更少有機會去運動，既或稍有一點休息的餘暇，就要找一些不良的嗜好如飲酒，吸煙等，到華燈初上時或作些無益的消遣，左右一切都是些誘惑的色彩，理智爲之昏迷，要照這樣下去，就要搞進飲食，日積一日，胃腸漸々就衰弱下去，胃腸是我們體內最主要消化的機關，他一旦有了不好，對於我們的健康，就要發生影響，爲了這樣的病，也很容易葬掉我們寶貴的生命，這是多麼遺憾的事情，現在把都市裡青年人易得的幾種胃腸病寫在後邊，因篇幅所限只寫幾份，以備患者參考。

胃擴張症

這病因胃衰弱及其他胃病而發生，胃部壓迫與疼痛的狀態與一般胃病相同，食慾逐漸減退，同時且吐出多量的水或食物，爲這種疾病的特徵，吐出之後，雖然覺得病症渺輕，但是如果再食某種食物，而症狀則又回復，這樣日復一日，遂因衰弱而成爲廢人。

胃腸加答兒

這病飲食時胃部即行膨滿，或感到嗳氣，如胃的壓痛，或發生便秘，而覺倦怠，身體逐漸消瘦，血色汚濁，而致發生貧血等症，其初時則發生胃酸過多，有酸味的唾液從口中吐出，日復一日傾向於胃酸過少，於是就要發生無慾症的危險

胃酸過多症

這病雖然亦有由消化不良，胃潰瘍，膽壞症等所併發，但本病的發生，則是慢性胃加答兒的一種分症，因胃液中鹽酸過多而發生的，食後一二小時的時候，腹部即起疼痛，空腹時其疼痛更爲劇烈，尤其是發生灼熱的劇痛更爲利害。

胃潰瘍症

此病主要原因由胃壁損傷而發生，就是由於吃下過冷過熱的東西而傷害了胃壁或由其他疾病所發生炎症的關係，也有職業上而得的，屈曲上半身，從事激烈的事務而發生，初起的時候，食後僅感到輕微的胃痛，但若不加注意，則日加增重，久則極爲劇烈，其所嘔吐的東西中，竟像有血液混入的一樣，嘔吐的初起僅是少量，亦有立刻吐出多量的，在特別多量的時候，有的竟因發生腦貧血而死亡的，全身的榮養漸々衰弱，面色則成蒼白，潰瘍之後亦有更進而變爲胃癌的，胃壁穿孔而爲不治之症。

由上面看來，胃腸眞是我們生命的關鍵，如何重要就可想而知了，胃腸既然有了病，就應當趕緊去想挽救的方法，因爲我們有了病，要不趕緊去治療，不但使病勞加重，同時也增加我們的痛苦，所以治療方面是患者當前最迫切的問題，那麼我們用何方法去治呢，這一層要特別注意，因爲現在醫術的進步，藥品也特別發達，只要我們購對於本症有效的良藥，就能收極大的效果

『若素』是治療胃腸病的良劑，他本着自身生理作用，服他能使胃腸組織氧化，賦活體內各部細胞，使胃腸强固起來，有綜合作用，增加食慾，提高胃腸榮養，不但如此，對於肺結核，小兒虛弱，體虛貧血，未老先衰，孕婦產前產後等症，也都有特別的效果，就是常久服用此藥也無一點副作用的性質，因此希望患胃腸病的人們趕服『若素』才好

若素價目

錠劑	二十五日量	一元六角
	八十三日量	五元
粉末	三十日量	一元六角
	九十日量	四元五角

若素製藥株式會社　奉天市信濃町十七號

若素教育奉公

爲促進教育之發展，敝社乃施行國民學校寄贈「若素教育掛圖」此圖須以兌換券兌換之，兌換券附於「若素」盒內，希服者得兌換券時可贈國民學校，由校方集合六枚蓋章，寄至敝社，即可兌換掛圖一張，惟私人及商號兌換無效，關於詳情另向國民學校通知。

藥惠內科

醫學博士項乃義

愛固光線照像透視
超短波紫外線電療
化驗充實病室完善

奉天大西關成平里電話26353

梅毒

內服袪根劑

伯爾子丸

伯爾子丸，係最進步內服袪梅淨血劑，故對體毒，尤其梅毒不論第一期或二三期，以及潛伏期，或遺傳梅毒等症，惟以內服法，不需任何外科的手續，而發揮根本偉功，即將梅毒病菌及其病毒，由身體各處器官細胞中，完全殺滅而與大小便同時往體外排泄並因將潛在于淋巴液和骨髓腦髓中之頑性菌毒，亦可神速殺除，所以其効果是：

比較所謂注射，或其他任何藥品當自安全數倍，而又是根本的。特別因爲兼有本劑獨自的作用—即强化腸胃以及內臟器官，昂高全身新陳代謝機能，旺盛（新鮮的）血液周流，乃因此等綜合効果，不論任惡性毒症，均可早日收効。服用本劑之後，不出數日，必能自覺活氣大生，精神明朗，便通快適，此乃「伯爾子丸」効果出神的證左

●包裝　十二日量、二十日量、三十五日量、各地藥房出售

總行　東京　鈴木日本製藥社

代理店　上海吳淞路 日昇堂藥房　上海北四川路 重松大藥房

今天公演

國際 GEKITO

德國出品 有聲戰事 香艷巨片

黑騎士

晉法戰事之一頁！

南市場　電話二一六一二

明日大公演　九月二十五日

即京劇 千里送京娘

千里送京娘

藝華影業公司出品

有聲古裝歷史名劇

李麗華 賀賓 主演

國泰電影院

二十四日 二十五日 兩天

新華公司出品

杜十娘

陳燕燕 劉瓊 主演

下期 園林春色

天樂 有聲大戲院

二十四日 二十五日 兩天

新華公司巨片

金銀世界

顧蘭君 劉瓊 主演

下期 園林春色

光明電影院

廿四日 廿五日 廿六日

西洋有聲怪異奇特驚險新片

怪人マブセ博士

下期預告 落金扇

光陸 CAPITOL THEATRE

演期 廿三日 廿四日 兩天

德國烏發公司出品

不可思議

加演兒童滿洲十三報

下期預告!! 千里送京娘 李麗華 賀賓 主演

雲閣電影院

二十四日 二十五日 二十六日

滿映本年作品有聲巨片

黃金夢

葉苓 趙愛蘋 劉恩甲 主演

二十七日換 木蘭從軍 陳雲裳主演

天光電影院

二十四日 二十五日 二十六日

特別貢獻

新光曲藝團

男女演員二十餘名登台表演

節目 武術、魔術、曲藝等

同時電影 三笑

剪此廣告購票收半價但限入一枚